SHANGHAI, THURSDAY NOVEMBER 13 1924.
NO. 18576

THE SHUN PAO, CHINESE DAILY NEWS

PUBLISHED EVERY MORNING AND SUNDAY
ESTABLISHED 1872

申報

中華民國十三年
西曆一千九百二十四年
十一月十三號 星期四
舊曆甲子十月十七日
今天四大張售大洋三分
第一萬八千五百七十六號

本館開設上海漢口路二十四號自同治十一年創始西曆一千八百七十二年

中國郵政特准掛號立券按照總包特別優益寄送之報紙

本館電話 ▲營業部(廣告及發行)中央九五號 中七〇〇一(主任室) ▲庶務處 中一五二七 ▲編輯部 中四六一三 ▲總主筆室 中一五七六 ▲總理室 中一五七六

本館定報價目 中國境內每月洋一元一角每三個月洋三元三角全年洋十二元 日本朝鮮(新疆蒙古)每月洋二元一角五分 歐美各國每月洋二元七角每六個月洋十六元二角全年洋三十二元四角 報費先惠郵票不收

本館廣告刊例 特等 頭等 二等長行 二等短行 三等長行 三等短行

今日本報本埠共四大張閱者注意

程瞻廬著
衆醉獨醒 出版

吳門程瞻廬先生著作等身說林前輩其治小說善於描摹嬉笑怒罵酸辣不令讀者絕倒殆東方淳于髡之流亞也本書六十二回都三十萬言曾載申報自由談其描寫家庭瑣事社會怪狀鞭辟燃犀照隱如繪尤為閱者所喜茲由本社印行分訂三厚册定價一元八角現售特價大洋九角郵費加一掛號另加五分郵票九五折代售處申報廣告處及各大書坊

上海徐湯街致遠街一四二號 自由雜誌社啟 1992

林肯 為美總統中之傑出者；農家子，幼年失學，專賴刻苦自修，得以成材。

『彼人也，余亦人也；有為者，亦若是。』

閣下欲作商界之林肯

應即日加入

上海
商務印書館
函授學社
商業科

研究商學；蓋此商業科為東亞最新最廉最完備最可靠之函授科。

◀入學程度▶ 讀過英文四五年以上

◀函索簡章▶ 當即寄奉不取分文

上海商務印書館
商業科函授學社啟

陳馥堂啟事

馥堂昔年經商湖北武穴遺鐵箱一具寄存武穴鄭萬順藝坊代為保管近接來信云該鐵箱一具被竊等情惟內貯陳府記廠號方圖章多顆及滙票筆據等除向當地法庭備案追查外今登申新二報俾衆週知日後此項被竊圖章滙票筆據等發現概作無效特此通告 ⅢA7196

上海儲業銀公司啟事

敝公司儲蓄票准陽歷十一月十四日起收換至十一月二十八日為限過期作廢儲蓄諸公幸勿錯過機會特此聲明 ⅢA7194

麵包業工帮公會啟事

本會自許善楊包明發忻燮福李紀發周富貴朱炳高許仁甫徐大幸邱維新陳阿友等發起當邀集同人迭次討論妥訂規章具呈備案業由縣長核准本月十三日在虹江路徐樂里十五號本會所成立公舉戴葆仁為會長林阮裕仁等為副會長十一月初一日起每日下午二時至四時向本會所掉換以一月為限過期無效特此登報通告

南洋煙草職工同志會前任委員長唐遠參啟事

各界人士公鑒前由南洋兄弟烟草公司職工同志會名義所發傳單及在新聞紙登載關於李援揆陳二君之事實屬揑造誣蔑此事關係二君名譽非淺現已悔悟自知不合故特登報鄭重聲明以表道歉

摩西大律師代表石浦明星電氣公司啟事

本律師現受石浦明星電氣公司馬祐康君之聘為常年法律顧問嗣後如有侵害該公司及馬君權利或破壞名譽等事本律師當依法起訴以資保障特此佈告 本律師事務所在愛多亞路五十號 乙A2210

上海協和醫院敬謝來賓

啟者敝院於昨日開幕謬承各界不棄聯袂賁臨指教榮幸已屬萬分乃復錫以嘉章何敢克當卻之深恐不恭受之實屬有愧祗好拜領而鳴謝焉 乙A2229

朱樹楨律師代表大有爆莊通告本外埠賜顧各寶號

茲因大有爆莊向銷河南劉陽已將十載貨真價實海內馳名原用三星商標向無一事近被同業爭先註冊敝店不欲與較故特將三星一種取消另換劉關張三義商標呈請農商部註册務請本外埠賜顧各寶號將舊存之三星舊紙立即除去向本莊函索新商標貼用以免混淆倘各寶號不照此辦理則或有交涉敝莊不負責任此告 ⅢA3917

斐斯門英法律師代表恆泰昌清理事

啟者據當事人恆泰昌洋雜貨莊稱因時局關係無力維持祗得停止營業特委託本律師清理一切賬目務請債權人自登報日起於十四天內將細賬開送英租界九江路十四號俾可核對清理逾期不再承認凡人欠各款亦請逕送至敝事務所由本律師親給收條為證特此通告 ⅢA7

法會審公廨理賬員白來士為公示傳達事

案奉一九二三年十二月二十日堂諭清理大信公司本理賬員呈控沈阿二鑫興順新恆源等不理欠款一案為特公示傳達仰該被告等於西曆一九二四年十一月二十日以前到案候訊逾期不到即行請求缺席判決幸各懍遵此諭 ⅢA7185

出售地產

坐落英租界西段即檳榔路羅別生路附近計英冊道契地三畝十二毫上蓋式房屋欲知租金圖樣詳細請與北京路七號高易公館接洽可也 乙A3306

服百齡機 恢復元氣

◎地方受損傷以後即須恢復元氣
◎人體受損傷以後亦須恢復元氣

▲軍事發生。地方大受損傷。現在已告結束。即須籌劃善後事宜。為地方恢復元氣。然而善後事宜。千頭萬緒。辦理頗非容易。故欲恢復地方之元氣甚難。▲人體如受損傷。亦即須恢復元氣。欲恢復人體之元氣。祗須服藥滋補。然吾國素無靈驗之妙藥。自百齡機出世。於是人體無論如何損傷。祗須連服數瓶。即可恢復元氣矣。▲有嗜慾者因酒色而損傷精髓。工心計者因思慮而損傷腦筋。操作者因勞慟而損傷筋骨。他若婦女生產以後。常人大病以後。元氣大受損傷。皆不可不服百齡機以亟圖恢復也。▲百齡機因何而有如此奇效。蓋人體四肢百骸。六臟六腑。有如機器。而百齡機則為專事修理人體機器之物件。其藥方為最近名醫所發明。其藥料專用最新法於動植礦中所提煉。其功效已有數十萬人服過。靈驗卓著。其名譽已經世界名醫所欽佩。所採用。如此奇藥。諸君如欲恢復元氣。強健身體。豈可不服。

總發行所上海愛多亞路九福公司 外埠各大藥房均有出售

老美隆洋行廣告

敝行新由德國名廠運到絨毛汗衫褲多種又厚重絨衫褲多種凡政界服西裝者最為相宜即穿華裝者亦甚適體無論批發零售其價特別克己如蒙惠顧即請駕臨敝行接洽無任歡迎

上海四川路七十七號 老美隆洋行謹啟 2212乙A

上海嶺南旅社正式開幕歡迎參觀廣告

本旅社開設上海虹口東武昌路擇定十一月十八日正式開幕房間清潔招待週到房間由一元二角起至四元止一律八折以副諸君雅意如蒙惠顧無任歡迎 本旅社主人謹啟 ⅢA9192

留心

萬事留心．然後能得有益事業．萬事留心．然後乃少損失權利．如儲蓄一事．若能留心本會種種實情．歷來成績．並各式通告．地方接觸．以至近時儲戶因在本會儲蓄而得種種的便利．自能毅然決然向本會入會．這便是因留心而得有益事業之本義．又如已入本會的各儲戶．因知儲蓄得獎之權利．時時留心付款的期限．自然不至遺忘．致失得獎的希望．這便是因留心而少損失權利．本會本月開獎之期．照章在十五號十二點半鐘．務請有志入會與在會諸君．速於期前來會付款為禱．此佈

萬國儲蓄會啟 上海法租界愛多亞路七號 函索即寄 DA1323

辟癆精

治癆聖藥 肺癆險症若不早醫必將不治如患傷風咳嗽而日見消瘦者速服辟癆精有挽回造化轉弱為強之功家家宜備置辟癆精數瓶則肺癆之患可以無虞矣 各大藥房先施永安均有出售

總發行所 上海五馬路棋盤街 大陸大藥房

上海久康參號

本號遷回南市裏鹹瓜街原處照常交易 ◉凡蒙紳商賜顧務希惠臨不勝歡迎如有函電請送南市特此奉告 CA2213

上海○嫩膚香肌○變容妙品○

雅霜香味之討論

推銷各國香味比衆不同其特長有四(一)文雅(二)和善(三)幽久(四)時間愈長香味愈美 上列四端曾經多數人詳加討論各據一說均持之有理茲分述如下 (甲)雅霜專用貴重香料所以香氣佳妙比衆不同 (乙)信如(甲)說在香市上最著名之舶來品及國內諸廠所出之品豈不能採集此種香料仿而用之乎何以皆不及也 (丙)製造雅霜的技師必具有特別方法香料之成分性質及配合各得其宜故有此佳果 (丁)以上三說俱非洞鑒結之談我意雅霜性質不僅香料之關係其餘各原料亦非常奇妙抹之皮膚得適當之溫度即起化學作用互相融合發為異香經久不散亦由適當之體溫為之傳布云 右列四種評論各有一理今欲徹底研究明白其眞理所在故特登報徵求海內高明試驗指正無任榮幸 本埠代售處先施公司永安公司各洋廣貨號各藥房 外埠各洋廣貨號各大藥房均有代售

上海華彰申玻璃五金號擴充營業廣告

本號開設多年專運歐美各種厚薄玻璃銀光洋光以及車邊冰梅等片並經銷五金各貨螺釘鑽鑿等件一應俱全兼售華燃本廠自製各式金木鏡架等國貨為因原處地方不克發展特遷移在新北門口民國路推廣交易克己招徠主顧 乙A2270

南京路望平街西

冠生園大減價展期十天 北市支店

十月念一日止 自製牛肉果子餅乾糖果中西名點廣東臘味罐頭食品特備廣東特產張裕補血葡萄酒一律大減價此佈

招商局新濟快輪准於本月十八日即禮拜五晚開往福州 本輪賬房謹啟 A戊5357

江平輪船准於陽歷十一月十四日陰歷十月十八日直放福州基隆 大亞輪船公司經理 漢口路九號A 包安輔啟 乙A2150

三北公司寧興快輪十八日禮拜五開往福州 本輪帳房林傳芳謹啟 2190CA

驚天動地名片 邊外英雄 將在夏令配克影戲院開映

上海賽馬

陰歷十月十九日即陽歷十一月十五號(星期六)本會假上海跑馬廳舉行賽馬是日下午一點十五分鐘起賽入場券普通每位洋一元特別券每位洋五元惟特別券須由會友介紹可向本會購買凡孩童年在十七歲以下者一概不准進場中西來賓請由馬霍路十四號大門出入場內備有西餐茶點特此佈告 萬國體育會啟 (除會友徽章外江灣普通贈券一例暫停) 乙A2174

洋房招租

今有寬大洋房出租內部裝璜雅致油漆一新空氣充足異常清潔地點適中交通便利廚房汽車間均完備租費相宜倘欲租者請至九江路二號佑尼干律師公館向蔡福棠君接洽可也此佈 乙A2201

中國五星玻璃廠股份有限公司擴充營業添招股本廣告

本公司自開辦以來業經一載所出料瓶及玻璃物品均經各方面贊許成績優美與舶來品無異茲因營業日益發達所出貨品供不應求特於十一月二日招集臨時股東會議決組織完全股份有限公司額定股本為十萬元待股本招足即行呈請農商部註册◉招股簡章摘要錄下(一)本公司定名為中國五星玻璃股份有限公司(二)本公司在上海設廠製造(三)本公司股本分為一萬股每股十元一次繳足(四)本公司股息週年八厘以繳款之日起算(五)本公司股東每一股有一議決權五十股以上之股東得被選為董事(六)本公司董事常會特選舉一次(七)本公司每年年底決算一次除去各項開銷及折扣外得有盈餘先提二十分之一為法定公積再提股息八厘其餘再分辦事人花紅(八)本簡章未盡事宜悉照本公司章程及公司條例辦理◉本公司章程及概算書函索即寄◉如欲附本公司股份者請逕向本公司接洽可也◉本公司設在閘北江路民德里進里如蒙參觀可先一日通知或電話(中五三一五)當竭誠歡迎 上海中國五星玻璃股份有限公司啟 乙A2222

出殯

黃秀齋先生元配張氏夫人痛於本年夏歷十月初九日辰時在滬寓病故擇於本月念二日上午在寓設奠下午一時出殯由輪運柩回崇擇日在沙開弔謹以佈聞 法租界霞飛路恩派亞影戲院斜對面鼎吉里八號 黃思義堂賬房啟

鳴謝先施怡和保險公司賠款迅速

啟者閘北松盛坊敝處房屋昨因鄰火失慎被燬幸於事前在先施怡和兩保險公司保險事後據以報告即承派員調查損失如數賠償足徵該兩公司信用卓著特此鳴謝 黃孟松 白 乙A2218

法學士陳霆銳大律師遷移事務所添設法律顧問部啟事

本律師現自設事務所於博物院路二十號電話中央二一七四又為各界便利起見特仿歐美通例增設法律顧問部凡個人以及公司團體商號等遇有法律問題當盡誠解答詳細研究答復保障一切辦法函詢本事務所索閱章程可也 乙A2176

美兄鑒

各信照收現因業君與舍親陳君之勸弟願和平解決望將田契及股據送交陳君衣服如有損失借將來再談限速與棠君或與陳君接洽否則弟將消極對付難免危害終身勿謂言之不早 松江周元興啟 乙A2193

存記洋棧催換棧單

本棧因房屋期滿已經退租將存記棧單所存貨物一併轉移至新棧凡持本棧棧單者請於期內向本棧掉換新棧單以昭信實倘過限不換則作為廢紙特登報聲明 乙A2182 之白

遺失鑽鐲

鄙人於本月九號下午四點半鐘坐汽車由膠州路七十一號住宅上車至戈登路皇家飯館門前下車遺失金鑲金鋼鑽鐲一只約有小鑽十粒現已報告捕房立案追究並向各典當聲明掛失如有人拾得送還者當即酬洋一百元通風報信因而尋獲者酬洋五十元備款以待決不食言 各行號 甲A7144

源豐翔洋貨號清理賬目召集債權會議通告

敝號受時局影響清理賬目茲定十一月十四號下午四時假座北京路三十二號王梓康會計師事務所開債權人會議請各債權人屆時蒞臨公共討論此通告 通信處九江路德華銀行

太古招商三公司增加滬甬線貨物運費之聲明

啟者本公司等近年以來生活程度之高人所公認營業費用較前大增為維持營業計不得已將滬甬線往來貨物之運費略事增加茲定陽歷十一月十五號起照原價一律加收二成並將貨物運費最低價格亦改為最廉之數敬希各商號鑒察此佈 戊A3347

英文雜誌 十卷十一號出版 每月一册定價二角 預定全年二元

新到美國小說 每册小洋三角五分 四册只售一元

美國 Street & Smith Corporation 出版、愛情、社會、冒險、偵探、……均備，定價極廉，欲購請速。

上海商務印書館啓

上海南京路中市 文明書局發行

命理彙刊 二十五册 定價六元 預約三元
相法彙刊 二十二册 定價六元 預約三元
占卜彙刊 二十五册 定價六元 預約三元
堪輿彙刊 二十五册 定價六元 預約三元

全書四套分購合購均可定於乙丑年七月底出版郵費每種二角

命理、相法、占卜、堪輿雖爲小道。然與人生有密切之關係。趨吉避凶。恒有奇驗。惟此類書籍。非劣版模糊。即石印草率。誤字錯簡。觸目皆是。讀者憾焉。本局延聘深於其術者。精選要籍。復竭數年之力。搜求初印本詳慎校訂。玆特分類彙刊。各裝一匣。每種二千餘頁。重要之書。無不具備。學者得此。即可無師自通。專家得此。亦可便於檢查。誠術數界之便利法門也。

樣本函索即寄

命理彙刊目錄 河洛理數 神峰通考 淵海子平 三命通會 五行大義 果老星宗 滴天髓 子平眞詮 選擇正宗 星平會海
相法彙刊目錄 神相全編 神相水鏡集 相理衡眞 太淸神鑑 神相鐵關刀 柳莊相法 麻衣相法 演禽三世相法 白鶴仙數 神骨冰鑑
占卜彙刊目錄 易隱 增刪卜易 卜筮正宗 六壬指南 梅花易數 六壬神課 元門遁甲 奇門
堪輿彙刊目錄 地理正宗 地理辨正 地理五訣 水龍經 乾坤法竅 陽宅大全 地理知本金鎖 平沙玉尺經

總發行所 世界書局 上海紅屋

應時用品

紙張潔白精美 印刷鮮明奪目 裝璜十分美術 陰陽日歷對照 取價力求低廉 批發格外克己

明年格言案頭日曆
全白鋼架……每座一元二角
鋼梗木架……每座大洋一元
無架……每組大洋五角

明年擇日壁掛日曆
潔光紙精印……每組大洋一角
厚料紙精印……每組一角二分
美術五彩花底版……每組大洋二角

美術拜年片類
美術泥金片 每張洋三分 每打洋三角
大三色版片 每張二分半 每打二角半
中三色色片 每張一分半 每打一角半
小號彩色片 每張一分 每打一角

各種日記
金面便用日記 每本二角
金面世界日記 每本一角八分
金面玫瑰日記 每本二角
金面學生日記 每本一角八分

各省分局均有發售

諸君覺有咽喉微痛乎

近來傷風咳嗽幾成流行病諸君如覺咽喉微痛或是發炎乃喉症之預兆請速購用柏林華發大藥房監製之福美明達保喉聖片 遲則危險立至最好隨時服用永保無喉症之患因福美明達能殺害菌有預防喉症之功用此之謂保喉聖片

中國總經理美最時洋行 ▲本外埠各大藥房均有出售 CA1320

上海 吉慶樓菜館開幕廣告

本樓特在法租界民國路新北門口定建高大樓房另闢禮廳以供各界喜慶宴會之需集錦珍之美藝兼南北所長器皿備極精良味夜遊可開賓朋之盛筵可樂親友之情話無論華筵盆菜隨意小酌點心和菜色色俱備至於價格之廉招待之殷勤猶其餘事有易牙之嗜者盍興乎來 電話中央二五八三號 本樓主人謹佈

於夏歷十月十六日開幕 廣集名廚從事烹飪

小東門 恒豐和記 洋貨號大減價

本號門市專售歐美各種洋布呢絨國產廠布花樣時新貨質堅美茲擇於十月十二日起至十一月初十止特廉價二十八天倘蒙各界士女惠顧無任歡迎

上海小東門外坐南角子第一家

香港上海旅館有限公司廣告

本公司不惜數萬巨資特創設大華飯店(MAJESTIC HOTEL)於戈登路(即靜安寺路與愛文義路之中)其裝設之華麗器皿之貴重可稱在全中國首屈一指今爲歡迎來賓起見特登報端希請光臨參觀無不竭誠招待 ▲午餐每客二元 ▲大餐每客三元半 ▲電話西四二三一至八

拋球場 慶和祥
拋球場 乾發源
畫錦里 永昌祥

各種皮貨 聲明切實廉價

本局等組合上海最講信譽直趨營業正軌之三家皮貨局提倡正義力闢虛華節無謂之浮費以減低成本切實廉價務使顧客確得實益謂予不信請來參觀比較便知 本局等實事求是也。

貨價不合 無論久遠 退貨還洋

利濟綏遠歸勸業乙券五大獎提報

一等 第○三○一一號 杭州行記經募
二等 第○二○五九號 本埠廣源經募
三等 第一九一一四號 加興永最利經募
四等 第○九五七四號 本埠大…
五等 本埠第一一三六八號 大發祥經募

忙中恐有錯誤以中籤號單爲憑 乙A2224

湖北貧民工廠基金債券 第一期甲券

一等獎二萬元 十月二十開籤 乙A1826

信用最著的 東方甲券 墾植特種

雙頭獎 雙二獎 雙三獎 雙四獎 雙五獎

章程優美 可稱獨一

定於十月念四日在上海開籤 風雨不更

二期乙券業已發行

利濟綏遠勸業甲種債券 額設五千張

每張十號號如照允准 頭獎有十萬 一等獎有前一字獎 獎少獎多最易得獎

於十月廿六日上海開籤 乙券(現已發行)(風雨不更)

上海蔡同德堂啓事

本堂於民國庚申歲特在杭州新市場湖濱路(即西湖)另建膠廠精製虎鹿龜驢諸膠迄今實逾三載准於今冬發售凡逢陽歷一號十五號與舊歷朔望一律折扣特此佈告

華商上海水泥公司象牌水泥增價啓事

謹啓者本公司出品之象牌水泥於本年夏歷十月十五日起每桶增價五角每袋增價一角二分半特此聲明

寶山貧民習藝所啓事

戰事終了本所業已開工所有本所各藝徒望見報即日來所切勿延誤再所中尚有遺額十餘名如有本縣貧寒子弟願到所習藝者可由家族報告各本市鄉公所轉送所中可也 所長王鍾琛啓 A7166

陳霆銳大律師代表德昌呢絨號東翁兼經理岑德發啓事

啓者本律師現受天潼路德昌呢絨號岑君聘爲常年法律顧問後凡有損害岑君名譽財產及其他權利者本律師當依法盡保障之責特此通告 事務所博物院路廿號五層樓 電話中央二一七四 A9177

葉少英大律師受任萬源祥銅錫號法律顧問

啓者本律師茲受福建路三百三十七八號萬源祥銅錫號聘爲常年法律顧問嗣後該號如有被人損害名譽等情本律師當盡依法保障之責特此佈告 江西路六十號 葉少英律師事務所啓 乙A2155

愛理思 胡律師代表阜成厚記參號通告

據敝當事人阜成厚記參號聲稱本號另設事務處於法租界興聖街許永利北號內凡本號人欠欠人各款均希於本月內到事務處接洽清理延誤請勿爲通告前來合亟登報聲明特此通告 乙A2141

台維斯 博良律師代表陸渭泉君通告

本律師茲受已故陸墨霖君之子渭泉渭澄二君委任爲常年法律顧問有遺下一切產業及受抵各產各項賬目概由渭泉渭澄二君執掌抵押產業或該欠墨霖君遺產者即向二君理楚嗣後有人對於此等產業權利及損害等情本律師當依法負保障之責此佈 乙A2080

通州大達輪船公司發息通告

本公司提存癸亥年官餘利定於陰歷十一月初一日起發給屆時務望在股諸君持息摺向上海十六鋪外灘本賬房支取特此謹啓 乙A2642

啓新洋灰公司股東特別會議展期聲明

查本公司原定十一月八號召集股東特別會議茲因時局關係道途阻滯各股東紛紛函請延期當經董事會議決展緩特此聲明 戊A5839

漢冶萍公司股東公鑒

本公司現訂於陽歷十一月二十九號即陰歷十一月初三日下午兩點鐘假上海西藏路寧波同鄉會開股東大會屆時務請惠臨並請於十日內各持股票或息單赴四川路二十九號本公司總事務所驗取入場券及議決選舉各票以憑屆期與會爲盼 董事會謹啓 乙A2106

明星影片股份有限公司召集股東常會通告

本公司定於陽曆十一月二十九日即星期六下午三時在本公司開股東常會報告營業狀況議決分派紅利及商議一切進行事宜自即日起停止股票過戶凡我股東請於會日前一星期內先期持股據來本公司換取入場證屆時到席爲荷 上海……路 本公司啓 乙A2180

訃告不周

顯妣蔣太夫人痛於民國十三年夏歷甲子六月十一日午時壽終滬寓享年八十有三歲謹於夏歷十月二十一日巳時舉殯扶櫬回籍浙江吳興縣道場山塋擇於二十四日午時登穴奉遺命節儉治喪恐計音不周特此登報奉聞

棘人 王震 王霖 王霆 泣血稽顙 戊A582

上海電報局通告

爲通告事上海至福州直達報線現已修竣自即日起均由該線傳遞於十一日上午起凡致閩省電報均可直達特此通告 戊A5343

召賣大紗廠

今有德大紗廠坐落虹口東華德路七十八號該廠地產房屋新式機器引擎鍋爐生財裝修一廠俱全並有紗錠二萬六千一百四十枚線錠二千八百八十枚及工人宿舍與地皮以上產業現均標賣但投標者不論出價若干無強令標賣者有容納之必要如欲知該紗廠之詳細請移玉寧波路三十號永豐錢莊取閱凡有意投標者須於本年陽曆十一月十二號之前向該莊投標逾則無效幸各注意 CA1715

江浙善後義賑會聯合伶界演劇助賑啓事

此次東南戰事災區之廣達五六縣被災人口達數十萬蹂躪之後亟需安集而衣食兩項尤須急籌救濟嘯林月笙等慈善爲懷之前經籌集七千元購備棉衣棉褲三千套轉交水木公會散放災區藉應一時之急惟是災區過廣杯水車薪終於無濟現特懇商伶界聯合九班演劇助賑所入悉充賑災之用先由發起人各捐洋五百元贊成人各捐洋一百元藉資首倡俟籌備完成再行登報露佈至希公鑒臨時事務所暫假法租界八仙橋鈞福里杜宅各界仁人善士如願加入本會勸此盛舉無任歡迎電話中央二一六八六

臨時發起人 黃金榮 杜月笙 張嘯林 同啓 乙A2219

中國紅十字會總辦事處勸募兵災善後捐欵啓事

本會以博愛恤兵爲宗旨江浙戰事雖息而善後之者多對於難民之未能安適樂土者則先後救拔出險資遣回籍對於傷兵之未能急就痊愈者則分送十四醫院悉心治療計陸續治愈傷病兵民之總數二三千人除已資遣外目下分住各醫院尚有七百數十人其傷勢較重剜肉取彈斷臂折足雖可保全性命將來醫院中七百餘人須待明春溫暖方可全體出院資遣回籍該傷病兵民等醫藥需費飲食需費衣服需費遣送需費本會心餘力薄經費短絀殊甚修欲爲將伯之頻呼以救災之徹底伏祈諸大善士或助金錢或助食品或助棉衣或助藥料共襄美舉大起瘡痍此等功德巍巍迥非尋常可比本會謹代災病兵民馨香以祝倘蒙慨助請送英租界二馬路望平街東首本會總辦事處

中國紅十字會總辦事處謹啓 戊A5365

寶山兵災善後協會爲全邑十數萬災民乞賑

敬啓者吾寶邑不幸全縣被兵隴燬現隆冬將屆哀鴻遍地無衣無食無家束手待斃同人等痛切桑梓勉籌救濟惟受災既廣且重欲謀普濟端賴衆擎除發佈捐册募外籲請各慈善大家踴起捐助拯救不論銀米或衣被不拘多寡請交敝會隨時公佈俾闔邑劫後餘生免塡溝壑 袁希濤等謹啓

會所上海閘北寶山路升順里七十三號 戊A5333

王一亭先生諸親友公鑒

王母蔣太夫人於陰曆十月二十日開喪分計

本年各省水災奇重王一亭先生謹遵遺命節省喪費特助中國濟生會甲子水災義賑處一千元前已登報申明一亭先生救濟爲懷同人共仰茲仍從遺命崇儉諸公若以賻儀之資移作兵災等善舉窮黎受賜多矣

聞 徐乾麟 陸維鏞 葉鴻英 薛文泰 黃延芳 伊峻齋 朱芭臣 翁寅初 項如松 顧吉生 張賢清 王駿生 仝啓

儀請送交上海寧波路中汪弄升安里中國濟生會謹此佈聞 戊A5310

募集棉衣棉被

嘉定四鄉百姓的棉衣棉被，都給大兵搶去了，現在無衣禦寒，到處都是，趕做不及，伏求的大慈善家垂憐捐助！不拘新舊，一體感激。

◉會所◉暫設北京路宋家弄 嘉定旅滬臨時維持會內

嘉定兵災善後會敬募 戊A5355

松江孤貧兒院避難處敬謝諸大善士

茲承姚紫若先生捐洋念元張織和先生交來特捐洋十元陳尚雅堂主人捐洋十元潘雲廉先生交來青島沈惜秋先生捐洋十元張一齋先生捐洋四元錢湘記捐洋二元鄭伯誠先生捐洋三十元奚子峯先生捐洋十元孟學斌先生捐洋十元孫抱一先生捐洋一元鄭朗亭先生捐洋一元仁風先生捐洋一元除掣給正式收據外特此登報鳴謝以揚仁風 院長朱世德啓

普善山莊敬謝胡蘭蓀君之封翁鶴洲先生八十大壽移資助洋二百元

暇豫桑安之日一再堅辭將欵客筵資洋一千元分助各善舉爲親友造福茲蒙朱葆三先生交來計撥助敝山莊名下洋二百元拜領之下具徵封翁德量謙光福壽無疆曷勝欽佩除另掣收條外敬此登報鳴謝 仁德 總董王一亭 經理董事顧吉生 羅坤祥 趙文煥 辦事主任王駿生謹啓

上海孤兒院鳴謝

謹啓者茲承胡蘭蓀先生之封翁鶴洲先生八十大壽封翁以時難年荒非暇豫桑安之日一再堅辭將欵客筵資洋一千元分助各善舉爲親友造福計撥敝院名下洋二百元敬領之下具徵封翁德量謙光福壽無疆曷勝欽佩敬此登報鳴謝 洋二百元 戊A5350

物華電機絹廠物華葛廉價零剪露佈

屆和平之期尙無把握且所定各貨大半已染顏色變更無計久擱堪虞不得已爰與客商通融辦理彼此分任虧折從權將染就之貨在總發行所於本月十九日起廉價零售以資脫卸然本廠所出物華葛以及織就衣料零頭其質地之堅厚花樣之新奇售罄即止故各貨爭先選擇以免失此不可多得之機會也屆時務祈從速惠臨時刻每日下午一時起五時止過時恕不招待

物華絲織公司發行所謹啓　北石路南香粉弄政局西弄進出六號或由大馬路電話中央二九六五　A乙2149

[illegible]

四馬路轉角

五洲藥房大廉價廿一天

十月初十起

中南銀行

本行資本金額二千萬元兩次收足銀元七百五十萬元又備用資本一千二百五十萬元專營銀行各種存款放款滙兌跟單押滙一切業務國內國外各大都會商埠均有專約代理滙兌收付機關並代顧主保管公債及股票經理付息取本等事凡利息滙水均極克己手續簡便如蒙惠顧無不周妥（本行）奉政府特許發行鈔票本行爲格外慎重起見特聯合鹽業金城大陸之銀行嚴訂十足現金準備及準備公開制度於四銀行之外另設四行準備庫專辦保管準備現金發行鈔票

總行地址　上海漢口路四號●無錫辦事處　竹巷墩
天津分行　英租界中街九十八號
北京辦事處　東交民巷滙昌大樓六號
漢口分行　歆生路後花樓對面三十二號
廈門分行　港仔口●鼓浪嶼
電報掛號　中文（三二）英文CHINASOSEA（總分同行）
總行電話　各部辦事室　中央三二八一　國外匯兌室　中央六〇九九

＊時評＊

●軍事會議　（冷）

段張馮今日之天津會議。但爲軍事會議。而非國事會議。國事會議。尙須於軍事既經結束以後也。雖然軍事會議而處置一不當。則他日之國事會議亦終無主張之可言。各以兵力分布於可及之處。一經駐紮即成產業。以後雖有嘉謨良法。烏能變動。是則國事會議亦不過名式而已。北方有軍事會議。而南方亦有軍事會議。其勢一若隱隱相對。然南方已成强弩之末。心離勢渙。不足以抗。至多之結合。不過相約依附於北方之一耳。而今後治亂關鍵。仍在北方今日軍事會議中也。

＊國內專電＊

●北京電　灰（十日）夜段宅會議、段張馮晤面後、姚震持段主張一紙、張樹元爲段照料、馮言本人無成見、聽元帥雨帥主持、張言本人無成見、請元帥主持、段言候中山來、與各領袖人物、共商辦法、段左右主不採委員制、推孫爲總統出洋、段爲副座兼閣、段本人未表示此意、僅言予對武力統一當反對、予主張各省自治云云、段與馮左右、主聯省自治、僅一聯與各字之分、眞（十一）段宅午餐、張作霖人多未到、派張學良代表、座中盧永祥·楊化昭·郭宗熙·馮玉祥·李景林·鮑貴卿·吳光新·張宗昌·朱深·陳宧·田中玉·林長民·許世英·龔心湛·丁士源·段芝貴·馬良·袁良等、未談政治、眞（十一）申刻、馮玉祥林長民姚震陳宧等、商委員制應否採用問題、眞（十一）戌刻、馮玉祥單獨謁段、姚震在座、馮沈默寡言、段亦無表示、眞（十一）亥刻、張作霖謁段、謂本人對時局主張、苟有所見、當陳由元帥主持、此時不必在馮使及民黨前表示、段言爾與馮及盧永祥共商收拾東南辦法、議有結果、予當表示、以上均津段宅電話、（十二日下午二鐘）

●北京電　魯鄭電京、吳已離烟、請飭海軍襲留、但無相當軍艦出動、（十二日下午二鐘）

●北京電　日人息、張作霖要馮巡閱蘇皖贛、不願赴蘇、則巡閱兩湖、但詢諸張之參謀、謂並無此議、國民軍主張、巡閱不必存留、

●北京電　總統與委員問題、有識者認爲不必聚訟、因責任內閣、總統本無權、列任府幕以皇帝腦筋視總統、庸如黎曹、且潛行擴充總統職權、非法之過、係人之罪、委員制最高委員長、不操無上政權、以權力屬之政務院、與內閣制相似、苟總統守法、等於委員制、應限制總統幕僚及護從、則效能等於委員制、聯省自治、本適國情、但今日行之、須經過長時間之分省軍治、無可諱言、使國看中國今日政變、謂制度不成問題、能裁兵則總統制內閣制委員制均可、不能裁兵、則亡國、（十二日下午二鐘）

●北京電　報載馮擬組救國聯合會、舉段爲總統、孫爲和平統一會長、查此事重大、僅由京津代表辦理、將何以對二十餘省區人民、當非確息、（十二日下午二鐘）

●北京電　津領事電、盛傳張哈張庫兩路、與某國商墊欵、但某國震後無欵貸與政府、決不成事、滄石路則確於曹政府時、與某商辦到墊欵、經手人京漢局某某、該案近在公府查出、又保派計畫、築張庫恰及張哈並張迪等一幹兩枝路、原擬英美華三國投資、曾與西人某談過、國民軍興、此事中止、此路將來終成爲國際糾紛、

●北京電　西站有馮軍步兵一團午開專車、往正定方面前進、（十二日下午八鐘）

●北京電　王承斌辭職移眷日租界、段張派員慰留、聞津鎭守使李榮殿辭、王委李竟容接充、段方又委劉詢、此爲辭職原因之一、

●北京電　田文烈文（十二）辰刻死於京寓、

●北京電　京中因窮自殺者多、昨一天發現四起、監犯擁擠不堪、因糧爲艱、

●北京電　京城煤斷、商會請軍隊放車、運輸糧煤、（十二日下午二鐘）

●北京電　文（十二）閣議、魯交涉員馮國勳免職、以徐東藩繼、京兆財廳長潘承業免、以王建中繼、東海關監督李元亮免、以周秀文繼、浙海關監督袁思永免、以李厚祺繼、正任長蘆調署河東鹽運使張調辰免、以徐鴻賓繼、陸部司長趙崇愷辭、以馬昌期繼、

●北京電　擬令徐東藩山東交涉員、王建中京兆財政廳、周秀文東海關、李厚祺浙海關、徐鴻賓河東鹽運使、馬昌期陸部司長、姚國楨菸酒督辦、及熊炳琦免職令、今晚可下、菸酒署長張我華明日由津來京就職、林葆綸以海次代部說甚盛、但奉方屬意甘聯璈、憲兵司令劉文翰赴津、（十二日下午八鐘）

●北京電　眞（十一）令、陳世光爲江海關監督兼交涉員、因陳充交際科長多年、與領團情感尙洽、故獲是職、袁良十三日可返京、吳闓生調院秘書廳辦事、周佩濩參議上任事、易兆沅主事、周承祖僉事上任事、陳榮殿辦事、（十二日下午八鐘）

●北京電　日俄交涉、昨加拉罕不允接受日本意見、又無形停頓、（十二日下午二鐘）

●北京電　中俄會議、段張尙有意見參加、一星期內、不易開議、（十二日下午二鐘）

●北京電　段電張允明、令就滬軍使職、

●北京電　外部慰留汪榮寶李家鏊、

●北京電　文（十二）閣議、議發軍警費七成、袁良兼稅務處會辦、（十二日下午八鐘）

●北京電　外部電覆施肇基等、已滙禁烟會費五萬、（十二日下午八鐘）

●北京電　嚴鶴齡已奉委籌備中俄會議、正着手準備、（十二日下午八鐘）

●天津電　文（十二）下午三時、盧永祥馮玉祥同赴曹家花園謁張作霖、去後復電邀段合肥開軍事善後會議、段隨亦往、詳情未悉、

●天津電　奉張京馮陝胡三司令、期望段意雖異、愛國愛民之旨實同、十一晚段宅會晤、討論俱各推誠、聞所議均屬國民渴望暨去惡等項、意見極融洽、惟民賊貪官、人人自危、難免造謠挑撥、但早爲各首領燭破、咸付一笑、

●天津電　津埠國士名流各首領各代表、亟盼段合肥晋京定國、除合電敦促孫中山早日北上外、將對段孫再表一種極誠懇敦促、

●天津電　奉軍前曾派閻某爲隨軍查災放賑專員、携帶賑糧、沿途各縣散放、昨特設賑務處、派員往各縣查放、段見益慰、

●天津電　直省各官吏、除盡心民事有成績者外、餘悉撤換、

●天津電　路局息、津浦韓莊段修復、交通日內可望恢復、

●天津電　鎭威國民兩軍、連日分途南下、積極肅清直系殘部、

●天津電　段氏最近對用人行政、謂中國破壞達極點、諸待建設、注重人才、不分黨派、深望中山早來決定、

●天津電　津埠連日諸軍雲集、軍紀俱佳、市民安肅、商業漸復、但遇會議時禁街、稍感不便、（以上十二日下午六鐘）

●哈爾濱電　朱令市政局派員調查平教實績、

●哈爾濱電　市董事會、明年減政二十萬元、

●哈爾濱電　電業果與日本合辦、美商必反對、

●哈爾濱電　特警處將濱江縣所發俄僑入華籍布告、譯俄文週知、（以上十一日下午七鐘）

●濟南電　張宗昌來電、擬假道東下、鄭覆謂魯爲中立省分、以保境安民爲主旨、無段上將軍命令、碍難應命、

●濟南電　督署接烟台張鎭使來電、謂吳已他去、深恐糜爛地方、未追擊、

●濟南電　烟酒局長周福岐、鹽運使柴勤唐、以直系色彩太重、均搖動、夏繼泉汪涵運動繼任甚力、烟酒商以周年額外苛征、報効王毓芝、現聯絡反周、政團指控八欵、以圖報復、（以上十一日下午七鐘）

●漢口電　軍署灰（十日）召保安會議、關防極密、聞陳嘉謨主張、擁段甚力、當晚即聯銜電促段速出山、京方聞亦來電、詢鄂對時局態度、詞甚迫切、蘇代表馬孟驤、贛代表周俊、陝代表李庶瑛、先後來鄂、商時局、均主擁段、曹代表蕭星垣、吳代表樊德光、亦來鄂、有接洽、

●漢口電　某派得電、吳在烟臺、左右多走散、勢甚窘、長江方面、亦對吳冷淡、料吳決不來鄂、

●漢口電　李濟臣電蕭、胡景翼兵攻豫、請援、

●漢口電　軍署咨覆議會、鄂居南北中樞、審時度勢、自衛宜先、是以設防籌餉、籌固吾圉、無不與貴會意旨吻合、

●漢口電　漢商會電鄂豫當局、速開京漢南路貨車、以恤商艱、（以上十一日下午六鐘）

●漢口電　蕭眞（十一）布告、本使服務鄉邦、首引保境安民爲己責、如他方軍隊、侵犯鄂疆、自應正當防禦、

●漢口電　蘇齊發起蘇浙皖贛鄂五省聯防會議、在寗開會、蕭派馮家詁爲代表、定文（十二）晚偕蘇代表馬孟驤赴寗列席、

●漢口電　援京鄂軍寇孫兩旅、及二十五師一旅、決調回鄂、寇旅已集中鄭州待命、

●漢口電　永康銀號、因代吳墊七十萬兩、眞（十一）倒閉、實虧五十萬兩、

●重慶電　趙榮華日內赴滬、（以上十二日下午五鐘）

●重慶電　賴心輝齊（八日）出省回防、其集中瀘縣之援吳軍、或將調回、

●重慶電　去秋楊森預徵鹽稅百萬元、川南稽核所尙藉詞不換稅單、昨袁祖銘電該所照換、或另簽發、否則强制配鹽、以恤商艱、

●重慶電　劉文輝師長、前收容熊克武殘部一團、昨叛變、傷劉足部、（以上十一日下午九鐘）

●長沙電　趙派劉顧問德裕赴溆洪視察防務、

●長沙電　環城馬路第二段工程處成立、

●長沙電　教育界定侵日歡宴淮商、籌商學欵、

●長沙電　省議員李雋新、提出指定爲教育費之紙烟公益捐保管法十二條、請議長付議、免被政府挪作別用、

●長沙電　校長教職員、眞（十二）開經費大會議、迄今政府無具體答覆、來云、再緩一星期、倘再無辦法、決定總辭職、

●長沙電　鄭鴻海全旅、向寗鄉開拔、

●長沙電　省立大學組織法案、眞（十一）經議會二讀成立、湖南史地學會、定本月十六開成立大會、

●長沙電　岳陽縣議會電請蠲免田賦、

●長沙電　眞（十一）憲法會議議決案、㈠省議員名數、表決爲百零八名、計中路三十七、西路三十六、南路三十五人、㈡省議員直接選舉、在戶口未查完、下級自治未成前、得用間接選、㈢附屬修改案、依各本法規定、㈣會期除延長十天不再延、㈤正副主席問題、外間對本會迄今仍逐日輪推臨時主席、多謂不合法、結果衆均置不理、

●長沙電　程子楷以女界攻擊恐遭意外、呈趙請保護生命、

●長沙電　金庫總理周子賢辭代財司、趙未准、

●長沙電　幣廠派員密查錢業操縱銅元價、

●長沙電　第二師長劉鉶將任爲戒嚴司令、

●長沙電　紡紗廠工人以該廠請軍隊保護、不能繼續請願、（以上十二日下午一鐘）

●香港電　范石生回滇、已確定、行期在孫離粵後數日、已將財政機關交還政府、籌餉局交楊希閔、餉源已絕、示無反顧之意、聞全軍將一齊起行、用十兵輪護送、限六日抵梧州、

●香港電　探報石龍增陳炯明軍五千、東莞二千、許崇智急調張民達張我東等部、嚴守石灘、又因范回滇取道西江、恐范有詐奪其防地、故許將梧州所部調肇、掘壕嚴防、

●香港電　范石生與劉震寰約、劉回桂范助之、范回滇劉助之、

●香港電　孫定十三日乘永豐來港、轉乘春洋丸北上、十七早可抵滬、胡漢民有與孫同行消息、

●香港電　黃紹雄將邕潯所部調梧、分駐火山戎墟鷄籠洲各要隘、將山砲多尊安置下游各砲壘、砲口下指、拒范劉軍入桂、李濟琛與黃訂攻守同盟約、李已將梧州所部調肇、制止范劉部通過、都城新興等處粵籍軍、亦集中肇慶、

●香港電　陳炯明十二日可抵汕、林虎電約葉舉、同時反攻廣州、

●香港電　灰（十日）夕江門大火、燒長安坊一帶店戶、毀娼寮百餘間、（以上十二日下午七鐘）

●廈門電　泉州孔昭同佈告、本軍互相調防、駐同安部隊、調回泉州、同安張市接防、倘有造謠生事、查獲按軍法從事、

●廈門電　陳國輝任其參謀長呂俊升爲旅長、入尤溪、助盧興邦攻沙縣、（十二日下午十鐘）

●九江電　江西水災籌賑會、日前就該賑欵堤工項下、提撥修堤費洋二百九十一元七角八分、爲數過微、現由九江江北紳董黃禹門等繪具災圖、公懇贛北鎭守使吳金彪去函爭補、（十二日下午二鐘）

●滁州電　津浦路現自滁可達徐州、陳調元宣言與蘇魯一致、津浦路有即日可通天津說、

●滁州電　皖軍駐滁縣烏衣約一混成旅、蘇軍駐東葛花旗營一帶、約一團、均有防禦工作、現由烏衣東葛士紳介紹雙方意見、冀免戰禍、蘇方要恢復交通、皖方請蘇先撤兵、皖派李錫麟團長、蘇派劉團長、今日二時在東葛花旗營間黃泥鋪地方會議、

●滁州電　皖國民軍宣告驅馬聳段、推四旅長高世讀總司令、皖軍一旅在滁縣烏衣間、四旅在蚌、㈢旅吳團在蕪湖、張團在當塗、五旅華團在南宿州、賈團在蕪、兩團長服

生殖問題

㈡精液之疾病

▲病類●精液之造成〇〇固極複雜〇精液之疾病〇亦多奇離〇分而述之〇計有五種〇㈠遺精〇㈡滑精〇㈢精液短少〇㈣精液稀薄〇㈤無精蟲〇五者之中〇尤以無精蟲爲最可慮〇蓋病在睪丸〇捉摸不易〇非有意想不到之藥〇殆無子孫持續之望〇

▲療治●遺精滑精〇槪因虛弱所致〇他如腦病肺病〇及過用烟酒等〇亦爲是病之原〇故滋補而外〇並宜安腦潤肺〇消解烟酒等毒〇若患精液稀薄〇精液短少〇則爲睪丸發育不全〇或由外傷之波及所致〇施以滋養〇不難治愈〇惟精蟲缺乏〇當以增精之法治之〇以上諸病〇原因固極複雜〇均宜進服有力之補品〇兼用安腦保肺驅毒諸劑〇一藥而有此數效者〇惟百齡機〇

百齡機　小瓶一元每打十元　大瓶二元每打廿元　各大藥房均有出售　上海九福公司發行

百齡快覽贈券

△封面　七套彩色精印美女封面、係名家謝之光先生手筆、

△內容　詳述治病衛生要法、自一齡起至百齡止、按歲詳載、男女老幼、得此一書、無病可以强身、有病可以自醫、誠有醫藥不求人之樂、尤爲家家必備之書、末附民國十四年日曆及萬年曆、

△式樣　二冊開洋裝一冊、計四十頁八十面、

△贈送辦法　凡索快覽者、請照下列空格、詳細填明、并附郵票三分、寄上海愛多亞路九福公司廣告部收、當即按次寄奉、惟字跡務求清楚、地址最宜詳細、無券無郵、概不生效、上海九福公司廣告部謹白

請在此處剪下

啓者茲寄上郵票　分祈寄下百齡快覽　冊（郵票每冊三分）請寄至　省　縣　路　號交　收可也此致

上海九福公司廣告部大鑒　月　日

從國民軍、旅長史俊玉否認、已在蚌被看管、二旅在壽縣、由前旅長李傳業率赴安慶、迫馬下野、補充兩營在蚌、一營已繳械、一營服從國民軍、兩營在蕪、兩營在安慶、（以上十日下午九鐘）

●滁州電 灰（十日）午蘇皖軍約在黃泥埠會議、以蘇代表列席、甯軍署全體高級軍官會議未到、未成會、皖代表向當地士紳宣言、皖軍目的、僅在保境、無侵人意、

●滁州電 灰（十日）夜十一時、有段代表偕孫傳芳代表、鄭士琦代表、暨皖軍代表、自津南下赴甯、（以上十一日下午五鐘）

※特約路透電※

◉北方軍訊與政聞

▲十一日北京電 昨日正午吳由烟台前赴南方、現信吳擬在海州潮登陸、志在取道隴海鐵路回抵洛陽、惟張作霖現正由天津調兵赴南、擬占徐州、以截吳之歸路、段祺瑞雖不以待遇溥儀之手段為然、但力避自相分裂、惟大局頗伏危機、蓋馮氏在京所任諸人則既利用馮氏之叛吳、顛復謀推翻馮之機關、以自定新政府基礎也、

▲十一日天津電 與段接近之各界不信長江各督聯盟抗段之說、謂此乃溫世珍厲作之宣傳、免溫世珍職以陳震東為代之命令已發表、預料此命令可為齊燮元意志之試驗物、昨夜齊孫蕭來電擁護段氏、惟未詳是否出於誠意、抑欲借此以緩京津軍隊之出發、 蕭蔡皖馬徐州油頭鎮守使及陳炯明林虎均有電願效忠段氏、 張作霖馮玉祥盧永祥昨夜會於段宅、惟未討論重大問題、 張馮軍司令今日會開會討論分段駐兵問題、 聞馮將管理自廊坊至北京之鐵路、奉軍則扼守京奉鐵路與津浦鐵路之北段、預備赴武昌、如有必要、將借胡景翼之陝軍進兵南京、 聞張擬駐兵三萬名於天津及附近、並以同數之兵駐守山海關、

▲十一日漢口電 蕭督之通電已發表、略謂現靜待段氏之訓令、一面擬設法保境安民、

◉日俄談判之現在

▲十二日北京電 本月十日日使署接日政府答覆俄國關於北薩哈連最近建議之牒文、按俄國建議中允以今已發見及後五年內所發見之油礦百分之四十讓與日本、惟日本須於條約簽字後兩週內撤退軍隊、二並須承認比薩拉比亞議定書、日使接牒後、即日與俄使開會、昨晚復起頓挫、雙方均言不能再有讓步、日本要求油礦百分之六十、並於簽約後兩月撤兵、油礦讓與權期限已商定自四十年增至五十年、惟尚有細目多端意見未能一致、目下之狀況、須由一方面申請、始能續開談判、

◉世界休戰紀念

▲十一日倫敦電 倫敦舉行休戰紀念、是日天氣晴朗、鐘鳴十一下時、數百萬人脫帽而立、靜默二分鐘、車輛皆停駛、萬籟無聲、極為嚴肅、紀念坊前萬人擁擠、由特拉爾衛加街至衛宮塲止、幾無隙地、花與日光相映、色愈鮮潔、皇后在某署憑窗觀禮、

▲十一日紐約電 全國舉行休戰紀念、教堂作特別祈禱會、軍營作閱兵禮、並靜默二分鐘、柯立芝總統往謁無名英雄墓、前總統威爾遜墓上亦置花圈、

▲十一日倫敦電 今日為休戰紀念日、路透社電傳世界各處紀念禮節、法國停止辦公一日、商店皆閉門、各街皆懸旗、最盛禮節在無名英雄墓舉行、法總理且以花圈置於紀念陣亡英兵之碑上、

◉意國政府之反對黨宣言

▲十一日羅馬電 意國退伍軍人所組合之戰士聯合會已煽成反對汎繫黨政府及其方法之風潮、數日前戰士聯合會、與汎繫黨會起衝突、未幾、戰士聯合會之領袖嘉里巴狄將軍有願與墨索里尼氏決鬥之表示、雖未成事實、然汎繫軍領袖巴波將軍則欲與嘉里巴狄一決雌雄、今政府禁止各種政治集合、戰士聯合會、指此為該會而發、雙方惡感愈甚、戰士聯合會在國會開幕之夕、發出宣言書、以隱約之詞、攻擊政府、謂戰士聯合會、從未承認愛國心之任何專業權、最要本分首在服從國法、請國會與政府注意停止橫暴行為、並使國法復趨入於常軌云、

▲十一日羅馬電 意國會今日開幕、挾有前途多事之氣象、反對黨已對國民發表措詞激昂之宣言書、謂反對黨六月間於麥台第遇害後、退出國會時、所責難之時局、如繼續不斷、甚至變本加厲、則反對黨惟有重伸前言、不與聞國會事業、又謂反對黨代表大多數國民、但政權則為少數派違法行使云、意相墨索里尼在衆議員委員會演說、謂政府擬迅速進行以入常軌、反對黨之不出席於國會、乃違反憲法之行為、汎繫黨已改變其組織法、所有非法及強暴行為現已減止云、意相自稱其政府內政外交之成績、並言及殖民地發展計畫之重要、

◉英國新內閣員之繼續發表

▲十一日倫敦電 閣員任命名單續有一批發表、教育部閣會秘書為阿索爾侯爵夫人、郵政長為湯木遜、恩俸事務大臣為屈來安、運輸大臣為阿施萊、印度事務部次官為溫特頓、外部次官為麥克尼爾、殖民部次官一席擬任戈爾、但戈爾刻在東菱、尚未得其同意、

◉法報贊成英內閣

▲十二日巴黎電 法報謂英相包爾溫選與外相張伯倫在市議會之言論、在法比及小協約國觀之、甚為滿意、因其證明英法關係可在良好空氣中發展、而根據和約之真正和平可望成立也、

◉美國照約拆毀軍艦之辯論

▲十一日華盛頓電 裁判長希賁因輿論紛紛、以為實行華盛頓條約拆毀主力艦者僅有美國一國、故發出一諭文、意在阻止海軍部長實施毀去戰艦華盛頓號之計畫、有人建議將此艦改為飛機運送艦、

▲十一日華盛頓電 海軍長韋爾優往晤裁判長、聲明舊戰艦華盛頓號定於十一月十四日用作砲火與魚雷之靶、以資試驗、今之訴訟案不能干涉此毀艦計畫、

◉各國近事紀

▲十二日墨西哥城電 墨國外交總長今日辭、渠得非正式消息、因美國友誼的斡旋、初步辦法現已採行、以期恢復墨國對英之外交關係、又稱、墨國始終願討論墨英兩國之各種懸案云、

▲十一日日內瓦電 鴉片大會之股員會、現開秘密會議、討論頗覺久長、據此推測、似取締鴉片貿易之一致方法、現有困難、

▲十一日巴狄摩電 美人有名約翰希爾者近以其家釀分贈數百隣人、禁酒員訴之於法庭、現法庭判決、謂禁酒法中成分千分之五一條之規則、定不適用於家製及家用之飲料云、大約禁酒當道之政策及禁酒條文皆因此判而須修正、

▲十二日巴黎電 報載西班牙京城消息、昨在西京一處、被捕者計八十人之多、檢查較前更嚴、報紙不許載各省捕人消息、

▲十二日巴塞洛那電 老瑞芝公園中發見炸彈四枚、嫌疑人五名被捕、

▲十一日倫敦電 孟却斯德紗廠總聯合會已決定請其會員在下屆投票時、贊成凡用美棉之紗廠、將每週工時由三十二小時增至四十小時又四分之三、此舉可認為商業現已迅速起色之明證、

▲十一日雪黎電 輪船雜務員公會決定如辭散諸人不即復職、而該會會員未得不為瘋人服役之擔保、則將使澳洲輪船不能開行、

▲十二日印度阿拉海巴電 荷蘭飛行家昨抵阿木巴拉

▲十一日華盛頓電 紐約羅炳森氏已被任為海軍次長

※公電※

●天津王承斌辭職電 各報館均鑒、承斌謬膺重寄、匡濟才疏、本年夏間、曾以孱軀多病、呈請中央開去本兼各職、迭經電陳、迄未邀准、嗣以國家多故、軍事方殷、不得不勉策病軀、暫維危狀、今則軍事漸告結束、和平日有轉機、津城當師旅飢饉之餘、爲中外觀聽所繫、所有善後事項、頭緒極繁、而閭里凋殘、庫儲枯竭、千瘡百孔、紛至沓來、斷非樗散之材、孱病之身、所能勝此艱巨之任、與其因循娛職、一身而叢衆怨尤、何如早日乞休、方寸得稍寬咎責、焦思再四、敬應退避賢路、以謝國人、當於真日電請國務院開去本兼各職、迅簡賢員接替、以免貽誤而重地方、抑承斌更有言者、直省當水災兵燹之餘、民不聊生、困苦已極、所望繼任賢者撫恤瘡痍、登之衽席、力宏濟艱、以彌鄙人之缺陷、此則承斌、於退職之餘、所馨香禱祝者也、披瀝陳詞、惟希鑒察、王承斌眞印、

●滁州李濟臣電 各報館均鑒、邇來國事蜩螗、撫端變化、兵革未息、繼以戰爭、元首下野、大位虛懸、國是繫於一髮、大局應速解決、連日海內明賢、封疆列帥、以匡時之偉抱、發救國之公言、雖仁智之見不同、而折衷將趨一致、濟臣不敏、竊謂當此國是未定之際、非得全國景仰之人、不足以保時局而開新治、段合肥民國元勳、軍人泰斗、今日海內羣賢、一致擁戴、藉盼總攬統治、早換新猷、吳玉帥公忠體國、久爲軍事政治之重心、目下解決收束軍事問題、爲當務之急、非賴主持、決無以慰袍澤之望、惟擁戴合肥、可以救此時局、惟推崇玉帥、可以立解紛糾、環顧當世、惟合肥及玉帥同心合作、國難悉平、除由齊巡閱使聯名通電籲請合肥出山、迅解紛糾外、謹佈愚誠、願聞明教、李濟臣眞印、

●西安劉鎭華等電 各報館公鑒、頃致合肥段公一電、敦請出山、文曰天津段芝老鈞鑒、前次大原閣將軍處轉奉鈞電、當經電陳、請早日出山、以定大局、諒蒙垂察、現曹總統於冬日通電、咨請參衆兩院辭職、並將大總統印交由國務院攝行、國家重器、主持不可一日無人、鈞座德望崇隆、薄海景仰、伏懇俯念國勢阽危、毅然出任艱鉅、以奠國基而慰民望、不勝迫切待命之至、劉鎭華、吳新田、陳軍第三十五師師長鄒玉瑛、陝軍第二師師長張治公、陝軍第三師師長田玉潔、鎭嵩軍第一師師長柴雲陞、陝南鎭守使劉寶善、陝北鎭守使井岳秀、旅長張耀樞續瑛璋王鴻恩楊務魁楊景榮、甯綏東鄧金章李榮遇河濟撒穩明龐振武賀滿川樂保慎金奮樂張振甲武新周等歌印、

●南昌蔡成勳等電 各報館均鑒、現在時勢危急、舉國騷然、乃閱曹大總統撤然辭職、主政無人、當茲千鈞一髮之時、政府何可一日無主、成勳迭與本省將領詢謀僉同、一面維持地方以保秩序、一面會同鄰省、聯電合肥段公、籲懇出山、以救危局、段公德望並茂、人心翕服、擔當艱鉅、非武人任、惟新推悲憫之素志、以國家爲前提、俯順輿情、主持大計、下風翹跂、翼禱同深、海內明達君子、袍澤同人、憂時愛國之心、當有百倍於成勳等者、尚希一致主張、馳電敦請、國家前途、實利賴之、特貢悃誠、統惟鑒照、督理江西軍務善後事宜蔡成勳、江西軍務會辦兼贛北鎭守使吳金彪、督辦贛粵邊防事宜方本仁、贛西鎭守使岳兆麟、贛東鎭守使楊以來、豫軍師長常德盛、滇軍師長楊池生楊如軒、贛軍旅長蔣長穀、江西第三混成旅旅長唐福山、第九混成旅旅長鄧如琢、二十三混成旅旅長于麟蕤、第二旅旅長李鴻程、新編第一旅旅長蔡鎭臣、新編第三旅旅長張鳳翔、近畿陸軍第一師旅長馮紹閔、督理江西軍務公署參謀長王祖琰等同叩印、

●蚌埠高世讀電 各報館均鑒、本軍電擁護合肥、應時勢之所趨、就本省軍隊定名爲安徽國民軍、昨開軍事會議、公推世讀爲總司令、堅辭弗獲、當於本日在蚌就職、並刊刻關防啓用視事、材輕任重、隕越堪虞、尚祈海內賢豪、教言時錫、俾有遵循、無任企幸、安徽國民軍總司令高世讀叩陽印、

●齊燮元等聯電 天津段芝老鈞鑒、各省軍民長官各團體各報館均鑒、國事糾紛、人心無主、長此以往、國將不國、邇日我各省已謀聯合、維持秩序、外僑財產、加意保護、將來對於國事、爲一致之主張、顧念今日之所尤急者、國事不可無人主持、段公勳望飛隆、衆情翕服、謹合詞電懇、籲請出山、以維大局而繫人心、不勝翹望迫切之至、齊燮元蕭耀南孫傳芳劉鎭華杜錫珪周蔭人蔡成勳馬聯甲李濟臣李炳之同叩蒸印、

●龍華張允明電 各報館均鑒、比年以來、變亂宏多、國勢日危、紛擾爭持、甯靖無期、設不偽謀收拾、將復成何國體、際此時局、設非資深望重、才德兼備之人、出而支持、必不足以恰衆情而竟事功、合肥段老、功蓋民國、信孚中外、出任艱鉅、舉國企望、懇懇一致敦請早日出山、維持大局、敬布微忱、統希賢同、不勝企禱、張允明叩文印、

※國內要聞※

（危言）

◉北京通信

▲動機已伏之政治糾紛

自吳佩孚戰敗楊村離津而去、北京始脫離危險、而京津路通、國民軍當局、即派賈德耀、攝閣即派袁良、又有衆院副議長張伯烈、堅請偕行赴津迎段、而段在津門、於此次東南東北之戰、爲唯一有力人物、大元帥之名義、據彼表示、業已承受、離今日所得津訊、謂段氏已在津、正派員與各國司令官交涉、謀所以收束吳氏潰兵、而籌天津附近及京奉沿線之善後、然彼之入京、實不過時日問題、而政治前途千端萬緒、其糾紛必不少矣、今之北京局面、似革命非革命、似依法非依法、既用曹錕之大總統名義、特任內閣、通告攝行、而現閣之成、舊總理業已准辭、新總理又未經國會同意、且黃郛閣員只留一人、以之代閣、而其餘皆易新者、於憲法手續、亦未完備、議員中已有非難之者、使非軍事時代、且若非賄選議員人人極不自安之際、早已甚囂塵上矣、且既有憲法上之攝閣、又有憲法外之國民軍、存於今日、馮等皆說不干政、而實際上各閣員、皆國民軍會議推出、仰承意旨而行、固可沆瀣一氣、然其中分子、無一段派、且當北苑會議時、實有人主張趁段未來、先行組一政府、而不必一切委之段氏者、此種說法、實種惡因、據天津傳來消息、段固不主委員會、且其承認國民軍大元帥也、非僅欲運用於軍事、實對於行政一切、亦有綜攬之心、則將來段氏入京、比附法律之攝閣、與純粹事實之大元帥、理論上已生牴觸、且恐攝閣之名、勢不能不居大元帥權力之下、攝閣改組、即在意中、天津方面、早有孫寶琦外交盧永祥陸軍曹汝霖財政許世英內務之說、最近所聞、又謂津方擬李思浩財政、曾毓雋交通、果如此也、則將成大元帥之內閣矣、不寧唯是、奉軍已抵灤州、且由灤南下、且聞以該軍行止、請命於段、是北京政局、張作霖必有較大之發言權、今日所聞、謂張曾電段、謂王永江不能入京、王乃斌不能承認、而主以鍾世銘任財政、葉恭綽任交通、是奉方有所主張、以插足於將來之政府、亦非在意料之外、故中樞之配置、戛戛其難矣、然此猶非政治之根本問題也、根本改革之論、傳之者紛紛、而頭緒繁多、遷離糗指、在持改革論者、對於行政最高機關問題、有委員會說、有總統制說、相傳津方及北苑會議、委員制說、業已否決、然津方來人、尚有謂並未否決者、但段實不主委員制、而各方有力人物、尚有主之者、關於國家組織、有實行聯省自治說、各省自爲個體、且由各省派出代表、議中央政府之組織、在馮入京後、已有川湘鄂黔皖浙各省之議員非議員、紛紛集議、有所主張、而環顧各元老、孫中山本居反對、段張之贊同與否、皆不可知、國會問題、則去年賄選爲一大汚點、馮氏第一電、即未列兩院、次日補入、其建國方針之電、尤對付說法、賄選議員、已惴惴焉、而今日各方主張、有主修改選舉法、從新辦選者、有主衆議改選、而參院於改選三分一以外、並剔除參與賄選之分子者、現國會之存亡、將與上述兩問題、同受將來會議之解決、而其尤關重要者、去年布憲、在賄選之數日後、一般人以聯想所及、否認賄選者、並憲法亦否認之、而實際一年以來、即直系政府及所屬各省、亦無推行憲法之事實、故否認憲法主張、從新議訂者、頗不乏人、然而以此問題、同入會議範圍內、則又爲憲法存廢問題、爲本身利益計、不贊同上述之種種改造說、而護憲二字、從之以生、且據現憲三十七條以爲說、日盼吳佩孚有立足地、或直系各省、有與彼同情者、即將暗中鼓此活動、三三五五聚議、皆爲此事、而主張國會者、則謂改革事所應爲、但須在十三年相承之法統下活動、不能越出法統範圍之外、以生糾紛、如谷鍾秀即以個人名義、發表此種意見、蓋段派及其他之反對大選派、多趨於改革方面、而段氏個人、則除反對委員制外、其他改革之圖、尤爲積極主張、當此環境、自不免有多少之反動、此又大局前途之現象也、至於各省實力派之形勢、現尚未易明了、近北京之地、如察如綏、本已灰色、且數日以前、張錫元尙有吳助之意、晉閻陜劉、雖明助馮、然自爲計者居其多數、魯鄭前表中立、但已阻蘇軍過境、且吳佩孚不敢由津浦南下、而今日又有魯軍商軍戰於滄洲之說、似乎助段爲多、今[illegible]等已致鄭電、聲明共同擁段以相聯絡、河南之李濟臣、爲吳死黨、吳如能返豫、亦未可輕量、至於長江一帶、則趨向如何、尤可注意、今交通阻隔、尚未能知其眞態度、但如蕭如蔡、亦未必對段有誠意、惟孫專芳尙與段素有關係耳、故以後之各省、恐不免彰明較著、形成割據之勢、但曹錕之解決、吳佩孚武力之失敗、則爲已奏成效者耳、（十一月四日）

◉天津會議之惡消息

東方社十二日天津急電云、奉天軍氣燄極盛、馮玉祥王承斌失踪、

十一日天津電云、段祺瑞於今日午後二時、自馮玉祥與張作霖始、招待在津名士四十餘人、開午餐會、張盧張於昨日、分別訪段、報告軍情、並請指示此後之一切、段對之惟一律慰勞、絕未表示何等意見、要之此後似馮盧張間、有已進於協調、而請段指揮之狀況、今日午前、馮玉祥又訪曹家花園、

◉天津會議之開始

字林報十一日天津電云、段祺瑞張作霖馮玉祥及盧永祥昨夜在日租界段宅第一次聚會、聞純屬酬酢、未及重要問題、故無意見之參差、第一次軍事會議現已開議、各要人日後之行動、尚未決定、今方盡力交歡、奉軍尙未邀廊坊、據其軍官言、赴京與否、猶未確定、現有人向段等爲馮氏解釋、並求其贊助黃郛攝閣、屈映光馬良等則正盡力疏通外人、俾承認政變、聞君翟已接北京消息、黃郛等邀使團十四日在外交大樓茶會、除日俄兩使外、餘均約定謝絕、黃等頗不謂然、聲言列強如藐視政府、則政府亦將藐視列強云云、

◉孫段行將入京之傳說

▲段俟張到津商定辦法與之偕來 ▲孫尙須在滬勾留數日

馮玉祥派參議張伯烈、王承斌派參謀長李竟容赴津迎段、已見前報、茲聞第一軍所派之賈德耀及第二軍第三軍所派之李含芳劉文翰等、亦已先後抵津謁段、表示歡迎之意、段之代表張學顏昨訪王士珍、叩以對於時局之意見、王亦囑其促段來京、因之外間皆謂段一二日內必可抵京者、茲據確實消息、段對於來京一節、雖已允諾、惟日期並未確定、總司令部參謀劉之龍、昨由津來電致馮、謂段大元帥因收容津埠殘兵、及處理善後各事、尙需時日、故暫時留津、主持一切、一二日內、恐不能來京云云、惟所謂處理善後等語、或不過表面之詞、一說段欲得各方擁護之電到齊、方肯命駕、其言亦似是而非、據深知內幕言、日來段派策士、雖頗有一部分主張即日出山者、但段本人意見、非俟張作霖抵津、與之商定、對於時局之一切辦法後、決不肯遽行出馬、且屆時或邀張偕來也、另一消息、謂此次各方協力倒吳、某方對於奉軍方面、曾希望其進至灤州爲止、段祺瑞當以中人自居、故爲各方所不能忽視、現吳退走、奉軍長驅入關、形勢似稍變更、段之行止、益爲各方所注目、又聞段之大元帥府、業已在津成立、分爲各處、曹汝霖徐世章李思浩姚震等、均爲幕府之人材、又據聯合社云、國民軍方面、前晚（三日）特派張伯烈等、赴津歡迎段祺瑞來津、而段已面允前往歡迎之代表、俟一二日內、辦理完竣、即可來京、京中對此、已爲積極準備、並已將東城根空府掃除一新、備爲段之寓所、至此次往津迎段之代表、聞均擬在津守候段之起程、惟國務院代表新任秘書長袁良、因院事不能久離、有昨晚（四日）或今早先行回京之說、又據國民社云、自政局變更後、國民軍及北京民衆方面、均電請孫中山北上、並加拉罕亦以私人資格去電、往探中山之意見、前日中山覆電、大意謂值此時日、正百度維新之際、擬將粵事清理後、兩三日內即可北上、又據使館消息、昨接港電、孫中山對於北方政變雖極贊成、然對於統一廣東內部之政策、並不拋棄、故孫陳和議、尙未有進步、孫於二日召集聯軍各軍領袖會議北上情形、大衆均贊成孫氏北上、惟以爲不必汲汲、因孫科現在北方、可代表中山、接洽一切、孫即來京、當先至上海、再定行止、因至滬後、尙須與唐紹儀等商議一切也、

◉吳佩孚南下說

東方社十一日芝罘電云、吳佩孚所乘之華甲號、（向書華甲係華輿之誤）現已於十日午後九時半、偕運送船北江北河北省、一同拔錨南下、又軍艦永翔與海容和、亦於十一日午前十一時餘、啓程南下矣、

東方社十二日靑島電云、吳佩孚所乘戰艦二商輪三、於昨夜半過靑島海面赴滬、

◉吳佩孚失敗原因與其去向

此次吳佩孚失敗、議論紛紛、皆事後論人之談、茲據某軍事家所言、略有根據、錄之如下、此次直奉之役、吳佩孚喪師十萬之衆、吳氏僅偕殘兵千名、由海面遁逃、或有人爲吳之失敗惋惜之、實則吳於此役、步步失着、奉方自長辛店敗衂之後、無日不汲汲籌備、王永江氏又善於理財、故奉方得以兵精糧足、已佔上着、吳氏雖在洛陽訓練士卒、但直系內部日事紛爭、除武人中之黨派吳外、吳之左右高級武官、率多離貳、其團體早不結實、且直系寢假又分爲津派保派洛派府派、日事傾軋、積不相容、絕無人爲直奉作戰一致想者、遑言及於籌備、此戰前之狀況也、及戰雲一起、吳氏復將十萬之衆、運赴榆關一隅、已爲失策、當此天寒之際、關外士卒久習寒苦、兵士亦皆有皮衣、而直軍反是、且直軍寒衣不完、軍用皮鞋、不宜山路、奉方飛機、將近百架、投擲炸彈以恫嚇直軍、山砲又多、平日受外人精練之訓練、石門寨一戰、多賴砲火而成功、直軍飛機不過十餘架、且其尙有損壞無用者、而山砲又少、施放不能命中、全賴步兵以身試砲、此尙爲直方之小缺點耳、戰事一起、曹錕左右皆忙無所措、及吳到京、心始稍安、戰事上交通最關重要、一開戰起、急急運兵前方、即如火車一項、亦漫無統制、此部軍隊霸據十列車、彼部軍隊霸據五列車、用過之後、亦不肯放行、甚至時爲送一文書、亦開車一次者、竟至自津沽榆關道上停車一百二十餘列、僅榆關一帶、停車四十餘列、以致塞路線、甚至不能通行、其餘路線上、軍輛反見缺乏、遂不得已、乃改海道輸送、後經張福來及吳佩孚之姪之一番輪辦、火車方得開行、此可見交通事務紛亂之一斑矣、至各地抓車拿夫、聽各軍之自便、手忙腳亂、以此爲甚、後吳聞北京之變、爲其個人計、或停戰言和、潔身遠引、果圖再戰、宜將全線軍隊、陸續撤回洛陽、以軍士分布津浦隴海京漢線上、使觀望之武人、不敢變節、則國民軍對彼尙需極費躊躇、乃吳聞北京訊後、遲遲兩日、方到天津、思欲一面與奉天繼續作戰、一面在津鵠候援軍、在彼以榆關兵士不知北京之變、尙可效死疆場、殊不知吳一離秦皇島、則軍士突聞司令離走、以爲前方大勢已去、惰卒之心、莫甚於此、即灤州不受襲擊、前方亦難持久、灤州被襲之後、到津沽之兵、尙有數萬、若能徐徐由津浦撤走、尙可逃回洛陽、今竟以二千疲敗之兵、留與馮胡精銳生力之軍相抗、焉能不敗、吳氏一去、混集於塘沽一帶之二萬餘、亦當全繳械投降、吳氏直可謂完全失敗矣、吳佩孚離津後之目的地、天津方面傳說紛紜、據接近吳者所言、則謂係於二日夜乘軍艦華甲號、由塘沽解纜而去、目的地未明、又有一說則稱吳乘軍艦於二日夜二時離津、五時行至塘沽停泊裝兵、至三日早八時、始解纜出海、其目的地爲山東龍口或青島、且今後吳將如何引起重大事變、及號召南方云云、又一說更進一層、謂吳乃將換乘海圻由海道而出奉軍之後、博一最後決鬭、此等說諒皆非確、此外有謂其尙在天津暫潛伏於法租界者、更似不足信矣、綜上而觀、吳之乘船出海、乃屬已確之事實、惟其何處上岸、殊有研究之價値、自其船舶之航海能力上觀測、則大抵不外山東半島之烟臺等處、然則其乘坐船舶、倘非爲軍艦者、則必屬烟臺之船、數日前、吳佩孚一部兵士、曾承英租界當局之好意、許其在英租界上岸、由此推斷、則吳之行方、當非青島而烟臺威海衛等爲較近也、但一部人士、又測其或赴上海漢口、彼漢口一地、固爲吳佩孚之目的地、然欲將全部運船、急溯揚子江而上、殆不可能、現杜錫珪海軍集中於南京上海、齊杜蕭等既有聯電擁吳、在南京上岸、亦在意中、且由南京達浦口、佔據徐州津浦沿線、而貫串隴海之鄭州京漢鐵道、則東南半壁、氣脈相通、惟目下各疆吏態度均不明白、兢兢然以保全自己地盤爲務、拒吳與否、尙難判斷也、

五洲藥房大廉價

十月初十起 廉價三星期

德國賽倍牌二磅鋼蓋熱水瓶 二元二角五分 二磅鋼蓋熱水瓶 二元八角五分 一磅半鋼蓋熱水瓶 一元八角五分 杏仁露 二角四分 美國錫葵立司牌 小號橡皮熱水袋 一元 自製銅質熱水瓶 大一元二角 小八角 英國海立飆廠新到大批芝蘭蜜玫瑰蜜 每支一角五分 每打一元五角 ▲上列香蜜膏潤肌嫩容功效無比近今新出品尤推第一 冬令搽擦手面保無皴裂之患 至芳香宜人猶其餘事

本牌藥片一律八折五洲固本香皂一律八五折又有奧寶香蜜罐頭油鵝每罐洋二角五分品質佳良口味鮮美欲購須速

四馬路棋盤街轉角 五洲藥房啓 丙特2066

徵求成語現銀獎賞

雀巢牌巧格力糖裝璜華麗味美且補盡人皆知現爲徵集各界對於本公司之巧格力糖意見如何特行徵求幷備現金二百五十元以答應徵之雅意凡與賽者請閱下列詳章即日入賽幸勿失之交臂

（一）所徵求爲成語或類似成語自譔亦可惟須以簡短而切用於本公司之巧格力糖爲合格例如（味勝芝蘭）

（二）所徵之辭不限雀巢牌一種條如

彼得氏PETER'S

克亞氏CAILLER'S

高麗氏KOHLER'S

各種紙盒罐頭及花盒巧格力糖俱屬本公司出品亦可隨意自譔切用佳句

（三）以上四種巧格力糖各糖食店及罐頭食物店均有出售如未諳其品質及形狀可往購之嘗試

（四）此項徵詞除本公司職員及其家屬外無論何人皆可應徵

（五）來稿不限一條多少均可

（六）來稿須繕寫清楚並須註明姓名住址

（七）來稿寄交上海南京路八號英瑞煉乳公司申部收郵政信箱七百零五號

（八）來稿須憑本公司廣告部評閱評定後不得爭執應徵者須知

（九）如有來函詢問概不答復

（十）來稿錄取與否均歸英瑞煉乳公司所有概不退還

（十一）獎銀分別如下 第一名獎洋一百元 第二名獎洋六十五元 第三名獎洋三十五元 第四至十名各獎洋十五元

（十二）來稿限陽曆十一月二十五號截止過期無效外埠以郵戳爲憑

（十三）此項徵求自截止後一經評定即將得獎者姓名在申新兩報揭曉獎銀分別由郵寄奉

上海英瑞煉乳公司啓 特乙1957

天佐堂先牌調經肚痛丸

婦女月經不調或前或後肚痛腰痛久則病症百出生育艱難所關非細廣東天佐堂百餘年老牌調經肚痛丸在全粵及南洋各埠久已名成稱婦科聖藥確有回天造化之功月經不調者服之立可調經久不成孕者服之必能受孕凡婦女經病各症靈效非常每瓶一元每打十元批發另議

上海五馬路中 盧信隆總經理 特乙1760

華興利鐘表總行

敝行今又由德國約翰生廠運到第五批銀面小樓鐘五千只 英法各國運到各種新奇金銀手表無算今擇於本月十二日起十一月十二日止

冬季大廉價一月 機會難再尙望本外埠各界諸君早臨賜顧爲幸今將各貨價目列下以供參覽

德國銀面小樓鐘	每只九角五分
法國白鋼手表	每只一元九角
六號十年花面夾金手表	每只二元五角
三號十年雙騎馬夾金明表	每只二元五角
六號14K眞金花面絲帶手表	每只六元五角
六號14K眞金15占雙騎馬手表	每只十一元五角
六號18K眞金15占雙騎馬手表	每只十三元二角
四號十年15占雙騎馬夾金明表	每只十四元

但德國小樓鐘於每日上午九時起十時止下午一時起二時止過時不售諸希見諒外埠函購郵費樓鐘三角五分各表每只二角郵票九五代價倘有詳細價目單函索即寄

▲地址 總行 上海拋球塲三馬路口 分行 南京城內府東大街 特乙2148

呼吸與脈搏有關

人身內臟，互相關聯，而肺臟與心臟，尤為接近，健康無病人，肺臟一分鐘，十八回呼吸，心臟一分鐘，七十二次脈搏「呼吸」與「脈搏」約一與四之比例，不容或紊，倘因痰塞劇咳氣喘各症，呼吸既亂，脈搏亦因之失調，百病之起，即基於此，化痰能購服本藥房，助肺呼吸香膠，調息以療肺，兼服人造自來血，補血定脈以養心，雙方兼顧確能氣足神旺。

助肺呼吸香膠為除痰要藥　人造自來血為補血聖品　遐邇馳名成效卓著其服法另詳仿單

▲助肺呼吸香膠　每盒二元　每打二十元
▲人造自來血　大瓶二元　小瓶一元二角

上海四馬路五洲大藥房發行
國內外各分號及各大藥房均有發售

※國內要聞二※

中國收拾時局之難點

▲日記者述某要人之談話

東方社十二日天津電云、某要人談收拾時局之難處如下、㈠張作霖聲稱推戴段祺瑞為各省聯軍統帥、一切聽段指示、馮玉祥等不問段尚未允、即以國民軍大元帥之禮待段、但內部實並非如此忠實於段氏、㈡王正廷承馮玉祥意、與赤色濃厚之國民黨及北京大學之一部通氣脈、為迎合急進論者之施設、但如此則根本上與段張等之主張不相容、北京一帶、既為馮之大兵所圍繞、段若能如預定之辦法、一俟受各方面之推戴、即行入京、則如何能使戰勝之馮玉祥、從北京附近撤兵乎、㈢張作霖自身、如能依有利之條件、固東三省之地盤、則其干涉中央政治之念、或可淡薄、但其部下諸將、藉戰勝之餘威、已成騎虎之勢、如李景林之窺直省、張宗昌之窺魯省、吳光新且有越徐州而更南下之傳言、彼等眼中已無馮玉祥、段將何以駕馭此驕橫之奉軍將士乎、㈣蘇齊浙孫贛蔡鄂蕭等直系有力者、聯名發擁段之通電、而從其裏面觀察之、則彼等表示團結鞏固、乃欲合力防阻北方勢力之南進、豈與徹底服從段氏乎、㈤南方之形勢、尚在混沌中、孫文意見、不足以代表南方、縱孫段二氏之間已有接洽諒解、但國民黨員之北上、大有促成現在頗覺危險之北京之急進施設之慮、總之段氏身不帶一兵、而欲與國民會議謀自己所主張之根本改造說、在未行之前、不可不先將此等錯綜紛擾之難處、一一措置妥貼、段氏之任務、可謂重且大矣、

國會議員請監視曹錕

▲並依法追訴

前日（四日）參衆兩院議員呂復等、在太平湖飯店開茶會、討論對於處分曹錕問題、到會者八十餘人、已公同草擬一電、依照簽到簿次序、列銜拍發、茲錄該電文如下、北京馮總司令、胡副司令、孫副司令、天津段芝泉先生、奉天張總司令、盧總司令、上海何副司令、唐少川先生、岑雲階先生、章太炎先生、廣州孫中山先生、各省軍民長官、省議會、各法團、各報館均鑒、元凶竊國、興戎、不戢自焚、致有今日、同人等去歲大選、行賄舞弊、良以逆取、理所難忍、反動勢有必然、轉瞬一年、不幸言中、禍機四起、寶弗及悔、曹錕之來、論法律則干犯國家刑章、言道德則破壞社會廉恥、此次搆開戰禍、犧牲國家人民生命財產、更難數計、僅令退避、不足蔽辜、應行嚴加監視、依法訴追、方足以申綱紀而正人心、至於如何善後、千端萬緒、切望全國父老、急起直追、共籌根本澄清之方、免貽將來流血之禍、同人等恪守正義、永矢弗渝、仍本奮鬬之精神、以謀政治之改造、砥礪愚見、他非所知、先此電聞、餘容續布、呂復、閻秉真、寶應昌、王源瀚、張則川、范熙壬、張宏銓、何海濤、梁登瀛、王宗堯、白瑞克、興麟、吳淵、張光煒、逮長增、劉映奎、彭建標、劉景晨、黃攻素、朱溥恩、劉盥訓、張我華、張善與、李為綸、彭施滌、張相文、張僕霖、李文治、陳國琛、黃序鵷、張鴻俠、羅啟桂、鍾允諧、孔昭晟、金兆棪、潘乃德、李肇甫、楊擇、王立廷、周兆沅、胡鄂公、高仲和、覃壽公、李英銓、童杭時、周恭壽、黃金鼇、陸祺、李慶芳、林繩武、寇遐、彭邦棟、翟富文、洪國垣、廖輔仁、韓玉辰、阮毓崧、葉蘭彬、于兆雛、胡鈞、向乃祺、彭養光、周震鱗、唐支廈、羅上霓、蒙民偉、時功玖、吳子青、張大昕、汪曦芝、焦易堂、馮自由、續相溪、郭同、王紹鏊、王葆真等叩、

青島英領之抗議

▲為高恩洪被捕事

大晚報青島八日通訊云、昨晚高恩洪被誘出青島大旅館、即為王翰章之兵士所逮捕、送往濟南、此間外僑因王氏欺紿英美領事、頗為憤懣、蓋昨日下午、王赴美領事署、請美領事阿達姆氏轉商英領事馬焯爾氏、能否借英領事署與高恩洪晤面、討論數項重要政務、阿氏立允其請、而馬氏亦即允諾、坐辦齋永熙不疑有他、立往商高、高氏首肯、乃高出旅館、即有偵探及兵士躍登汽車、出槍擬車夫首、令其駛往警署、嗣又駛至戒嚴司令部、遂釋放坐辦、而將高氏送登八時出發之火車、派兵押解濟南、英美領事因被王所紿、致令蒙有預謀嫌疑、已請北京公使抗議、語極激烈、並聲稱兩人之友誼、已被人以可恥與譎詐的方法誤用之、馬領事更電請濟南英總領事向鄭督理提出抗議、及力謀高氏之勿遭苛待矣、

鄂團體堅拒客軍入境

▲吳佩孚亦被搖撼　▲豫鄂軍均退鄭州說　（蘆齋）

鄂省議會自東南戰事發生後、曾開緊急會、堅持保境安民主張、咨請當局施行、雖成效未著、然其保全鄂局不棄責任之心、已能見諒於鄂人、頃因川粵軍隊、均有假道鄂境之風說、而吳佩孚亦擬來鄂、為軍事上之活動、特於七日緊急茶話會、決定發電拒絕、此項電文、昨經秘書廳擬就、於昨晚發出、茲覓錄原文如下、「連日報載川軍行將假道鄂西、粵軍亦欲進窺湖北、種種傳說、有一見諸事實、即是破壞本會前此保境安民之主旨、誠以鄂省地處衝要、久為各方所注視、歷年感受南北戰爭之痛苦、罄竹難書、倘再供人蹂躪、不惟陷一省於塗炭、抑且增大局之糾紛、本會代表人民、特再鄭重申明、嗣後無論省外何方軍隊、或南北各軍事要人、擅入鄂境、而為軍事之運動者、是即妨害吾鄂之安寧、吾鄂人民、誓必認為公敵、拚命抵抗、並當籲請本省軍事長官、合力防禦、俾遏亂萌、蔡保江漢子遺、稍留國家元氣、謹揭輿情、諸維亮察、湖北省議會」、此電所謂軍事要人、不啻指吳而言、但吳將來鄂、已傳遍於武漢、據聞吳於七日晚電鄂某要人、准即日帶隊來鄂、直督豫巡閱使署駐漢辦事處長宋芝田、已在漢口查家墩營房、修葺一切、備作吳氏行轅、軍署亦着手籌備歡迎事項、是其來鄂之期、必不在遠、漢口領事團、以吳來鄂後、必將藉鄂省軍力、作最後奮鬭、若戰禍再開、漢口商埸、或將陷於糜爛、昨八日晚、特在某處開會、討論對吳來漢之迎拒意見、其結果如何、則未探悉、全省自治籌備處、昨八日開會、決與省議會一致、拒絕客軍通過鄂境、對於吳氏來鄂、則未加討論、但既與省議會一致主張、則其不欲吳來之心理、自可想見、惟一般保洛系人物、則望吳之來、有如望歲、除包圍蕭督與吳合作外、並擬有種種方法、對於本省輿論、將為懲一警百之預備、且藉以壓抑鄂人之主張、使人箝口而不敢言、故一般人聞吳之來、無不心懷惴惴、據此間某報載稱、孫岳聯合晉軍、約共四旅之衆、由石家莊南下、包抄直軍、因是駐在順德之豫鄂聯軍、均已退回鄭州、若然、則豫南形勢更緊、吳必急於來鄂抵禦矣、（十一月九日）

鄂議會發起省會聯合會議

▲解決時局重要問題　▲已發出通電　蕭齋

鄂省議會發於國事危險、羣言龐雜、特於七日茶話會、容納李議員維賡提議、通電各省、發起省議會聯合會議、並指定在漢開會、由各省議會推派代表四人與議、共決國是、此電已由李君擬就、昨晚發出、用將原文披露於下、「各省省議會同人公鑒、政治無絕對之是非、人民有同情之好惡、春秋大義、民國不取、整頓國家、權在國民、必深驗此旨、乃可與言改變、而論國是、最近北京政府名義下、論政治中心人物、當首推馮吳二使、語其跡、則勢若水火、原其心、則各有經權、欲求是非、當視往事、蔡將軍鍔常陰贊洪憲、旋復興師雲南、而國人義之、徐州會議復辟、督軍團會陰贊張勳、迨馬廠義軍突起、各督復言討勳、國人稱快、非法繼統徐世昌、始戴之而終放之、護法總統黎元洪、始迎之而終逐之、吳馮二使無異議、國人亦無異議、翻雲覆雨之中、雖言氣節、爭地殺人、安問法律、今日北京政變、何以異茲、論者不察、或是前而非後、或直甲而曲乙、皆惑世欺民之言也、吳使征湘、旋主停戰、馮使討奉、旋主和平、先後情事、若合符節、然吳使常主開國民大會、而國民卒無應者、遲使謂國家大政、聽民意解決、而國民猶有持中立之說、徘徊瞻顧、不敢為積極的和平運動者、民不自奮、軍閥何尤、然前此猶曰時機未至也、孫中山與段合肥攜手已久、吳使曾力主尊段、今馮使又推崇合肥、可見吳馮二使政見、原無差別、即南北領袖人物政見、亦無甚出入、吾人不及此軍人苦戰民心厭亂軍閥漸就衰落之時、起而自決、尚復何待、民國以來、革命循環、武力威壓、民氣已銷、讜言龐雜、正論不伸、吾儕處此時而議國政、當以國家人民公共利害為前題、不宜以私人恩怨得失為前題、勿辨是非、但論利害、頻年政變、皆由一般野心家煽動政潮、乘時活動、以便私圖、究於國利民福、鮮有裨益、匪惟好大喜功、殘民以逞、生今世而猶妄作以力征經營天下之想者、吾民不與、即假借種種名號、動欲以武力相侵略、而攫取政權者、吾民亦不與也、自今以往、無論政治上法律上、如何革命、皆當由吾無私慾無黨派無強力之國民、自為主張、採取和平手段、以圖革新、此次馮軍革命、中央政府原狀、固難望保持、然憲法是否有效、國會可否解散、總統制或存或廢、集權分權如何區劃、軍政民政如何分理、如何使全國軍人、澈底了解民治意義、納之正軌、如何使全體國民、共起而為積極的和平運動、以塞亂源、欲解決以上所述各項問題、皆待與海內賢達、悉心研究、而非可以武力爭也、吾鄂本首義之區、請求民治、何敢後人、不幸屢經革命、時起政潮、摧我民權、箝我民口、奪我民生、塞鄂人自治之路、阻鄂人自衛之途、含痛茹苦、隱忍至今、脂膏雖盡、肝膽猶存、敝會同人、深知民痛、萬目時艱、僉切發憤、時危勢迫、萬難坐視、不自揣度、竊欲為民國十三年以來名有主權、而實無主權之國民、一爭人格、軍人會議、易致專橫、元老會議、亦嫌狹隘、國民大會、時論所尚、然地大民衆、智識不齊、組織集會、滯礙良多、惟省議會自成立以來、南北互通文電、商榷政見、向無畛域、民情息息相通、尚足代表全民真意、擬發起全國省議會臨時聯合會、暫定漢口為集會場所、由各省議會選派代表四人與議、共決國是、今回聯合會議、一主和平宗旨、最為純潔、且表現國民自動精神、不受黨派束縛、能容各方意見、所有應議各事、統俟聯合會成立後、由到會各員、分別提案公決、如荷贊同、即希貴會剋日賜復、以便繼續磋商聯合會進行一切事宜、國難方殷、時乎不再、務乞俯鑒微忱、速惠好音、俾此會早觀厥成、毋任盼禱、湖北省議會公叩、」（十一月九日）

蚌埠獨立後之皖訊

▲馬聯甲對皖人之表示　▲李傳業將帶兵來城　▲胡思義圖逃截回　▲賈永清團開拔到省

皖垣自接蚌埠各旅長獨立電訊後、謠諑繁興、或謂馬聯甲將於一二日內棄職潛逃、或謂馬氏眷屬尚在蚌埠、被各旅長軟禁、昨日有某紳特往省署、晉謁馬氏、某紳問、督理對於蚌方之獨立、如何處置、外間且有督理日內去皖之謠傳、未知確否、馬氏答曰、蚌埠諸人、係主張尊段、予極表同情、段芝老為中國軍界泰斗、予素所欽仰、即前次出兵、亦係得段同意、并有覆電、詔出兵多寡、請自行斟酌、不過地方治安、亦應竭力維持、予何嘗不是尊段之一人、據予觀之、蚌方內容、亦甚複雜、第一次電、係推高世讀為國民軍總司令、倪朝榮王普為副司令、第二次電、高又辭總司令、而讓與王普、至於予之行止、無甚躊躇、予決不戀棧、祇要有正當之人來接、予即交卸、此刻予若出走、地方無主、秩序何人維持、予在皖十餘年、雖無好處給皖人、亦不能使皖人受其害、來去均要明白、說畢、某紳辭出、適皖垣紳商各界、齊集青年會開全體大會、討論時局問題、某紳即出席報告、與馬所談各節、衆謂此乃私人談話、不能完全認為馬之表示、仍應推舉正式代表、與馬見面、要求表示、人數亦應稍多、俾不致將來有出爾反爾之慮、於是遂經衆公推吳傳綺馬伯瑤晉恒履柳汝士竇以珏張澍棻蔡正舒鴻貽潘怡然等、約定次日下午一時、在晉齋齊集、前往省署、及期前往、馬聯甲當即接見、衆人說明來意、請求對於皖省治安上、切實表示、馬氏答覆言語、與某紳所談、大致相同、內中僅多予在皖一日、皖省治安、即擔負一日責任之語、各代表乃出、馬聯甲接見各代表後、遂發出一種加緊戒嚴之佈告、大致謂「津浦鐵路、忽然中斷、以致皖垣地方、謠諑紛紜、為保衛治安計、無論何種團體、不准有集會情事」、即此種佈告、係有所指、緣皖垣敎育各團體、因六二學潮、姜案關係、數年來一般敎育界中人、皆因處於惡勢力之下、勉強服從、頃聞蚌埠方面、各旅長有扣留馬氏眷屬、與之算賬之說、謂馬氏虧空公款、有四萬之多、皖垣方面、亦將有算賬團之組織、此等消息、已為馬氏聞悉、是以有加緊戒嚴、禁止集會之舉、自此項佈告發出後、軍警之[illegible]街、日夜不息、一般膽怯者、遷徙鄉間避亂、頗不在少、城內外各商號、多數預備沙袋、晚間十時許、均將店門緊閉、街市上之行人、未至十時、已不禁自絕矣、東南戰事吃緊之際、尚無此現象也、九日下午、省署忽傳出消息、謂蚌埠方面、已有和緩之表示、剋來電祇要先將四凶拘留、其餘條件、均有商量餘地、前傳四凶、係財政廳長胡思義、督署參謀長兼補充旅長田錦章、政務廳長兼領蕪湖道尹余誼密、督署秘書長兼淮泗道尹李誠等四人、頃傳余誼密不在其內、有督署軍需科長耿懷虛、據傳蚌埠各旅長、謂耿乃一書記出身、不數年家貲集有二百餘萬、從前張文生任內之欠餉、皆耿乾沒、今後耿懷虛、非嚴辦不可、現在蚌方要求先拘四凶、亦一種急進辦法、省署諸人、認為和緩、想亦聊以自慰之辭耳、四凶之中、惟胡思義最為着急、八日夜間、微服出城、欲潛乘上水江輪回籍、事前為警務處長宋植枏聞悉、趕至城門口、將胡截回、偕赴省署、馬氏見面、頗滋不悅、曰何必如此急迫、請留一星期同走罷、次日財政廳內各科辦事職員、全體向胡思義索薪、謂我等四個月薪水、務請今日發訖、胡云、諸君何必如此着急、衆人答云、廳長走了、我們向誰要、胡無法、乃曰惠濟質倘存有四千元、提來發給一個月全體薪水、衆曰此數一個月尚且不敷、萬難承認、胡乃答以容某徐圖之、為緩兵之計、現財廳內對於胡思義、防守甚嚴、此誠開民國未有之奇聞也、省公署警備處、昨日已發欠餉兩個、該營係分駐於北門外昌家坡營房、發餉之後、即調進城、全數駐於省公署內、至省署各科辦事職員、亦要求發給欠薪、聞已批准、觀此則知馬氏統馭能力、不似從前之充足矣、

據某方面傳說、皖垣最為危險者、厥惟第二旅兩團軍隊、均駐六安一帶、紛傳李傳業已至蚌埠、有第二旅軍隊、仍歸李氏統率之說、且李自撤任之後、即至天津、皖人潘臺樹人陳遁驪潘惠齋諸人、在津組織討馬團、李氏幷加入運動、且資助會費、常言如有機會、我總要將第二旅軍隊、帶到省城走一遭、此刻因李氏之機會已至、知此底蘊者、益恐李傳業由蚌潛至六安、將該旅軍隊、統帶來省、六安距離省城、雖有四五百里、晝夜兼程、不消三日、果有此一着、則皖垣誠可慮、正發信間、第五旅賈永清一團、已由下游開拔來省、軍民兩署人員、均聞有此一團兵力、足以保衛省城治安、剋聞馬氏命該團駐紮北門外距城二十里之集賢關營房、其用意所在、固為明眼人一望而知也、（十一月十日）

皖國民軍成立後之情勢

▲馬聯甲難皖說　▲許世英到蚌訊

蕪湖快信、皖省自蚌埠宣布中立後、形勢為之一變、蓋皖省各軍對於馬聯甲、素懷不滿、緣皖軍五旅、多係倪嗣沖之舊部、且與段合肥關係極深、平時馬氏原無直接指揮能力、但各軍雖早有倒馬之心、奈無機會可乘、此次因馮玉祥率師回京、各省多一致擁段、而馬聯甲因受補充旅長田錦章及秘書長李誠二人之包圍、主張出兵一旅、北上援吳、當時各旅長大不滿意、倒馬之謀益決、由蕪會議回蚌後、即召集軍事會議、其時適前皖北鎮守使兼第二旅長李傳業、潛行抵蚌、遂邀李列席與議、會議結果、多數主張宣布中立擁段、並電促馬聯甲下野、惟皖北鎮守使兼第五旅長史俊玉、係馬氏心腹、當會議時、不肯表示贊同、遂被軟禁於憲兵司令部、則交守使、仍由四旅旅長高世讀兼代、五旅旅長印信、即由該旅華鍼庵團長保管、自第二旅長李傳業免職後、即由馬聯甲自兼、現此旅已歸四旅二團李錫麟團長代理、一面組織安徽國民軍、公推四旅旅長高世讀為正司令、一旅旅長倪朝榮三旅旅長王普為副司令、通電早已發出、馬聯甲自得此項通電後、已覺彷徨無主、深悔不應聽信田錦章李誠二人之言、蓋前此馬氏猶抱騎牆主義、迨經二人包圍、態度始忽然一變、然事已至此、悔亦莫及、遂令安豐兵輪生火預備出走、一面召集緊急會議、各廳道均列席、多數主張勸馬氏即日離省、惟參謀長田錦章力持不可、故馬離省之議、遂又作罷、聞馬氏除電蚌埠中立各旅長免職外、並密電湖北蕭耀南、借兵來皖討伐、然一般人之推測、此兩電恐難發生效力、但安豐兵輪、已於十日由下游上駛、過蕪時並未停泊、究不知馬聯甲是否已乘該輪離省、一說乘該輪者係田錦章、並聞馬氏有向省城總商會索借二十萬元之說、駐省補充旅軍隊、聞有一部譁變、四牌樓商店被搶多家、此說雖未能證實、惟日來省城方面、確已呈紛亂之象、又聞省垣教育界、因馬氏平時搜刮民財、供給軍費、置教育於不顧、擬乘此機會、召集各公團與馬氏算帳、財政廳長胡思義、曾不辭而別、潛登上水輪回贛、旋被各公團探悉、派人將胡扣留、以便清算帳目、至皖南鎮守使兼第三旅長王普、態度仍持鎮靜、對於蚌埠方面來電、被推為副司令、亦未拒絕承受、然據其接近者云、王氏俟將駐防蕪境該旅二團張樂吾團長所部軍隊開抵蕪湖後、日內亦將正式宣布中立、保境安民、聞該團軍隊、定今日（十日）由南京下關封僱蕪大溪南快安三小輪、開拔回蕪、近日鎮署戒備甚嚴、對於外來電報、均係由傳秘書長親自繙譯、以免洩漏、又聞民黨要人許世英、亦已到蚌、有所活動、並派張棻等來蕪與各方面接洽、此間自蚌埠宣布中立後、市面頗見恐慌、幸秩序尚安、（十一月十日）

中山臨去之粵局布置

▲中山改期啓程　▲最近軍民兩政之新局面　（毅廬）

中山日前原定本月六日、由粵首途北上、嗣因行期過促、廣東尚有一二要政、尚待籌劃、故又改期十四日啓程、昨又得奉張津段來電、謂已派代表南下歡迎、該代表已在途中、不日可抵粵垣、故中山改期北上之議遂決、俟北方代表抵廣州後、始偕同各代表由粵動身、先赴上海、與民黨各重要分子接洽、再赴天津、會晤段芝泉、協商一切、屆時即會同段氏入京、剋下距十四日之期、亦不過數天、故中山特於此數天中、提將粵局各大政佈置完妥、以免阻礙行程、其佈置大略如下、㈠以胡漢民留守廣州、代行大元帥職權、㈡以譚延闓為北伐聯軍總司令、駐守韶關、所有入贛入湘各北伐軍、歸其節制、㈢東江軍事、責成滇軍總司令楊希閔、桂軍總司令劉震

貧血 腦

吾人作事不久○常覺困乏者○多為腦部貧血之故○然而腦部積血過多者○其弊亦正與貧血同○所為腦充血是也○倘服艾羅補腦汁○則能調節血液○使輸入腦部○不失之過○亦不失之不足○故睡眠時無惡夢○作事時無紛思○永無頭痛頭暈健忘失眠等患矣○

天下馳名補身健腦　艾羅補腦汁
大瓶二元　每打念元
小瓶一元二角五分　每打十二元
總發行所上海三馬路中法大藥房
各埠分號各大藥房均有出售

氣悶飽脹嘔吐酸水　消化藥片功效如神

消化藥片。功能開胃健脾。消食化滯。凡患氣悶飽脹。消化不良。嘔吐酸水。及一切肝胃氣痛。每次飯後服之。功效甚大。藥到病除。定價大瓶一百七十片。大洋一元二角。小瓶八十片。大洋七角。外埠函購。郵票十足收用。詳細服法。另有說明書。函索即寄。◉總發行上海南京路中盆湯弄口大生製藥公司◉分發行杭州清河坊巷後市街口。大生製藥公司

杭州上海 胡慶餘堂雪記藥號廣告

本堂設廠西湖之旁汲取靈秀之水杜煎虎鹿龜驢霞天毛角鹿腎等諸膠如法採辦各省道地藥材虔修丸散膏丹大補全鹿丸茸桂百補丸人參再造丸聖濟活絡丹並新增參桂鹿茸丸
地址上海北京路石路西首四百六十四號電話中央四九六九

工部局布告

准於西歷十一月二十六號禮拜三上午十時在總巡捕房拍賣無人認領之各物件如欲拍者屆時赴該捕房面拍可也此布
西歷一九二四年十一月九號

立愈傷風咳嗽　並治肺癆痰喘　半夏精

半夏功能消痰止咳去濕健脾惟須修治合法故能奏效如神本公司精選用上等半夏化學分析提煉成精主治傷風咳嗽胸膈疼痛喉嚨燥癢痰吐不出胃口不開以及新久肺癆孕婦嘔吐等症最為靈效此藥功效詳載仿單函索即寄定價每大盒大洋二元小盒大洋一元試服包大洋二角外埠函購郵票十足收用◉上海南京路中盆湯弄口大生製藥公司發行

驥製半夏

半夏一藥、為消痰聖品、本艸所載、言之詳矣、惟製煉之法、各有不同、故見效遲速、亦因之互異、本廠始創驥製半夏、早經內務部化驗給照、農商部註冊備案、又經南洋勸業會、國貨展覽會給獎、本埠工部局醫生施登萊君化驗、均認為治咳藥中最王道而有價值之品、且完全是中國藥材所製、故與華人體質、極相合宜、發行廿有六年、治愈種種咳嗽老病、無不應手奏功、是以假冒甚多、特選辦眞券一紙、無券假藥有關生命、幸勿誤、大盒二元四角、中盒一元二角、小盒半元、總發行所上海寧波路盆湯弄　崔氏辦香廬啓　各省分店皆有出售外埠郵寄費另加

賓、共同負責、限期肅清、中山昨復下令云、「本大元帥現因統一建設等要務、暫行北上、除仍由大本營總參議胡漢民留守廣州、代行大元帥職權外、所有大本營關於北伐事宜、着由建國軍總司令譚延闓全權辦理、北伐各軍、概歸節制調遣、此令、」譚延闓奉命後、業於三日遄回韶州、先令駐韶各軍、同時分別積極進行、限一星期內分向湘贛進發、趁此北京事變中、進佔贛湘鄂等省、以孤曹吳之勢、因此北伐建國軍援鄂總司令程潛、前隨中山旋省、順道領取開拔費、昨已趁車返韶、連日督率援鄂軍、由坪石向湘南前進、駐北江廬師諦及湘軍第一五軍、亦繼續進行矣、至於粵事、軍政方面、近以滇軍總司令楊希閔年來主持軍務、老成歷練、堪以倚任、聞將以楊爲兩粵軍務督辦、以資鎮懾、而免兩顧之憂、刻下收復東江事宜、則以滇軍第二軍爲前驅、該第二軍軍長范石生、特於三日下午先行出發前方、巡視一切、至於南路軍事、則以黃明堂林俊廷梁鴻楷等、分別主持、并擬以林俊廷爲欽廉綏靖處長、黃明堂爲高雷綏靖處長、以專責成、以上各種委任、日間將見明令、至廣東民事、則由胡漢民完全負責、財政則由古應芬以財部總長兼廣東財政廳長資格、籌措一切、而以林雲陔爲財政部次長、輔助整理財政事宜、林氏奉命後、業於日昨赴部視事、廣東沙田經理處長一職、自古應芬接任財政部長後、即已辭卸、當局昨已另委吳嘉城、繼任該處長職、外交方面、仍以伍朝樞擔任、但現在京局已變、粵省形勢、不復如前緊張、對於索還粵關稅欵一事、現已歸於沈寂、日前政府曾因辦理收回關稅事、以羅某爲粵海監督、以便進行、羅某本以條陳收回關稅辦法而見用、於外交原屬外行、今收回關稅事、已無形打銷、則羅某已無任用之必要、故當局昨已委任老於外交者之范其務接充粵海關監督兼交涉員、范氏奉命後、已於四日午到署接事、至廣州市市面、自十五日一役後、關於善後之進行、與地方治安之維持、非有一實力派而略具魄力者、弗克勝任、故當局特令前公安局局長吳鐵城、復任公安局局長職、兼任全省警察處處長、與氏今後有指揮警察全權、并有其近日新練之警衛軍、以助警察權力之不逮、廣州市內、從此或可以不准軍隊入駐、免致發生軍人滋擾之事、以上各方面之更動與佈置、實爲將來中山去後之新局面也、（十一月六日）

福州劉學基被捕之疑竇 （禹衡）

福州通信、前自治軍總領蔣海處統帶（現充海軍陸隊參謀）福州人劉學基、二日晚在城內南軒、與省長署秘書林梅生、聯名公宴報界中人、到者却滿兩席、席散客去其半、餘擬洗盞更酌尚未登席、突有三八入內、向劉詢問、汝是否名劉學基、劉答曰然、乃即捕之而去、至門首、見捕者計六人、俱穿灰色布衣、各提手槍、押至東街之督署稽查處內、劉此次被捕原因、現尚無從探悉、或云、現在特別戒嚴、軍政當局、爲防微杜漸計、故拘捕者不僅劉某一人、前自治軍司令之高炯等數人、亦均在其列、高已逸去、或云、近組織煤炭公司、係出於不正當之手段、與某國商人及某公司積有嫌怨、被控拘捕者、究竟俱無左證、而探之是晚列席之各記者、則云、劉近來行動、彼皆不知、惟組織煤炭公司、强令某公司與之立約定購、微有所聞、而與劉合作東道之林梅生、則但說組織公安局事、其辦法使運貨者每擔加銅元兩枚、局裝、備作當局僱用夫役之用、已得督理同意、並聞林爲局長、劉爲副局長等語、劉被逮之晚、林與其家屬俱鼠名其故、翌晨聞其族人劉健荼向劉父之情、向督署方面請予保釋、一時又有謠傳業已槍決者、則尚未證實也、

杭州快信

▲財廳長蔡樸、昨（十一）下午四時、率陸與兩科長蒞總商會、與銀錢各業領袖商借四十萬元、備作金庫券基金、決待各業會商後覆命、

▲浙省續發金庫券一百萬元、財廳自昨日起、派員十二人漏夜將券蓋章、限三日竣事、以便發行、

▲軍界消息、前一師一旅旅長郝國璽、已移眷赴津、將膺重要委任、未知確否、

▲浙軍一師砲兵團長徐錂方、前因江山退守、身患重病、醫痊後、牽傷回任、昨呈報到省、已抵餘姚任事、團部設北門外井頭庵、

▲新任甯台鎮守使孟昭月、新任會稽道尹張鼎銘、昨今先後呈報接印任事、

▲新委慈溪知事陳兆麟、係前浙軍一師團長、嵊縣知事吳光、係前一師營長、發表後已稟辭赴任、

▲滬杭甬路總巡吳永魁、奉孫巡使委充本署路議、又路局長吳夢蘭、昨夜因公抵杭、

▲前代緝私統領張頤、任事僅四旬、撤換營長十二人、（共十六營）隊長三十六人、（共五十四隊）現任統領王茂桐、決將張所委任人員、一律撤回、

▲杭紹蕭箔捐、向由商辦、因捐額不足、於上年十一月收回官辦、酌定全年正捐比額十八萬元、一成開支、本年八九等月、受戰事影響、捐數驟減、現各箔商、仍繳認辦、決定每年以應繳正附捐銀十九萬七千餘元爲最低限度、限本月十六日前、預繳六個月捐欵、計十萬元、按月給息、不扣開支、

▲省會洋貨布莊元利高義泰元泰等、因軍興後營業不振、自今日（十二）起綢布呢羽嗶嘰等、概照定價九折、各藥房襪廠帽莊等業、亦將繼起放盤競爭、

▲警務處昨委虞家麟充泰順縣警所長、龐鳴威充淳安縣警所長、章和協充江山清湖警佐、符建中充紹興柯橋警佐、原委淳安警所長楊思煜調充浦江警所長、

甯波安謐之實況

甯波軍民安靜如常、惟旅外同鄉、迭據外埠報載、甯波又有獨立之風說、不免多少恐慌、迭來函電探詢、究竟此說何來、經各方詢問、知前自治軍總司令呂公望、確於日前到甬一次、與要人有所接洽、並未一宿、即乘當班原輪返滬、此謠傳原因之一也、孫傳芳委孟昭月爲甯台鎮守使、有將第一二兩師兵士、酌量裁併之意、引起省議員之質問、故該師兵士等、亦不無疑忌、頗據軍界消息、如果孟昭月實行其解散之手段、則必起而死爭云云、此亦謠傳獨立一原因也、內情究竟如何、局外人殊未深悉、惟據表面觀之、則周師長與孟鎮使頗稱和洽、似無何等問題、則外傳云云、諒係前次軍士調動之時、曾有不規則之行動、東門街曾因之閉門、雖近日以來、久無此種事情發生、似所載全屬訛傳也、

新任甯台鎮守使孟昭月、於十日晚九時專車抵甬、到站歡迎者、有第一二兩師代表楊副官長·杜廳長·江知事·烟酒局張局長·洋廣貨局趙局長·商會副會長袁端甫·縣議會議長趙鉢尼·以及地方士紳余潤泉·朱旭昌·等多人、鎮署陳參謀長、帶同衛隊以及巡防防勇、均到站迎迓、先時並由警廳電令各分署、加站雙崗、火車站各店舖、皆懸國旗、表示歡迎、孟下車後、即在砦天春暫息、與地方士紳略叙寒暄、遂即入城、謁見周師長、駐節舊道署、 聞孟鎮守使共帶衛隊連及機關槍連約計一營兵士、以及全署人員副官參謀等、所有兵士、亦均駐舊道署、現改爲鎮守署、

道署消息、會稽道前道尹黃涵之君、今（十一日）晨由滬乘輪抵甬、入署整理一切、準備交卸、新道尹張鼎銘、可於明日（十二日）由杭乘車到甬接任、

南京聯防會議之先聲

江浙戰事終結、而北京政變又生、齊使刻已決取保境安民態度、並與皖贛鄂豫陝浙閩及海軍商妥、在甯開一聯防會議、會議日期、定十一月十日、浙孫代表宋梅村、（第二師參謀長）鄂蕭代表李樹勳、（鄂督署參謀）陝劉代表李應璜李省三、皖馬代表王普、（王尚未到有改派田錫章說）贛蔡代表李金藻（贛督秘書長）冉紹雍、（贛督署參謀）閩周代表李廣琳、（閩督署參議）豫張代表楊耀嵐、蘇齊及海軍杜錫珪、均親自列席、聞祇有皖豫代表尚未到、其餘浙鄂陝贛閩五省代表、均已於昨日抵甯、大約今（十日）晚八時、在軍署西花園會議廳開會、茲附錄軍署所定招待各省來甯會議代表辦法如下、㊀來甯會議聯防、有蘇皖贛鄂豫陝浙閩並海軍共九處、設臨時招待所於下關花園飯店、城內華洋旅館及交通旅館、並各派專員常駐招待、㊁所有招待人員、下關車站、兵站船舶司令部員及警察署員分擔照料、並加派本署副官妥爲招待、㊂代表到省進城時、由本署派汽車往接、其每日進出、則預備馬車代步、每代表備一輛、㊃會議地點、在軍署會議廳、㊄代表離甯、由本署派汽車往送、並預定車船、

南京快信

▲江蘇省議會本年七月二十五日所召集之第三次臨時會、開會未及一旬、旋因任期問題、宣告停會、現議員中有以第三屆省議員職務須至第四屆省議會開會之前一日解除、會見明文、聞已與議長徐果人商議、仍以三次臨時會名義及會議善後理由、繼續開會、惟是否能得大多數之同意、及經費之有無把握、尚待磋商、

▲此間民十國會議員、接北京新新國會議員通訊處函云、日前馮使返京、主張和平、戰事不日即可終了、以後政治如何刷新、法統如何解決、全視各省疆吏及國民之主張爲轉移、現在國會問題、亟待解決、吾人正宜乘此機會、竭力奮鬬、旅京同人、刻正分頭進行、惟以人數過少、經費拮据、至感困難、務望台端火速約集本省同人、一面推舉代表、剋日來京、共策進行、一面要求本省軍民長官並聯絡省議會及各法團、一致通電主張、完成民十選舉、解決國是、並請台端迅籌經費寄京、以利進行、是爲至盼、

▲督署駐京代表閻祖培來電報告、由津海道轉滬返甯、面陳一切、聞今日可到、

▲韓省長以戰事結束、時局安定、昨特調令財廳應自十一月起、切實考成各稅局所比較、以裕收入、

▲軍民兩長、以蘇省捲烟營業特稅、本係指定爲教育經費、現將此項特稅、劃歸上海紙烟稅督辦附入國稅帶徵、歲定稅額一百十萬元、昨特令知財廳遵照辦理、并飭將原辦機關、及認商一律停止、

▲軍民兩長、以淞滬戰事結束、籌辦善後、需欵甚鉅、着將各關代徵附稅賑捐、截留解交省庫、爲賑濟此次兵災之用、

▲本省淞鎮澄淞要塞總司令、業經委任趙學濤充任、現經規定該總司令部關係省防、設於南京、直隸督軍、每月支薪水三百元、公費二百元、其分司令、仍設原處、每月各支薪水二百元、公費一百元、

▲韓省長通令各縣知事、以第三次地方物品展覽會、前因時局關係、曾通電展期至十二月一日舉行、刻下交通尚未全復、且屆冬令、諸多不便、應再展至明年春季舉行、俟定期後再行通告、

▲昨日由上海開來之兵車五列、係載第六師二十三團全體將佐兵士返甯、仍回原址駐防、

▲齊諭諮議廳行政股員閻恩榮、爲本署交際處處長、又委王通充諮議、

▲齊昨派工兵在下關裝設軍用電話、以期靈通消息、

▲警務處昨委熊烈充上海縣警察所、試任所長、

▲齊於十一日上午、往丁家橋第三傷兵醫院、慰問受傷官兵、官長每人犒賞二十元、兵士每人五元、

▲蘇紳馮夢華、在甯會議賑務已畢、十一日早乘吉和輪赴滬、兩長均派代表到埠歡送、

▲滬甯鐵路貨捐局總辦王典章、以軍事已經結束、貨物運輸、漸有起色、飭令沿路各分局局長、於十一日起恢復稽徵手續、照常收捐、並函知滬甯路車務處查照、

▲齊委津浦南段警務段長魏其忠、暫兼浦口港務長、

▲蘇省貨物稅附加二成賑捐、定十六日起實行帶徵、

▲松江縣市鄉議長董佐等、以前松江縣知事溫紹樑、携欵離職、電請省長飭令清算、當令財政廳轉飭赴松交代

※地方通信※

太倉

▲兵災後之秋成會議 太邑今歲秋成、本爲中稔之年、乃自遭兵災後、東南各區、如瀏河陸渡橋茜涇等鄉、均爲受災最重之處、鄉民流離失所、滿目瘡痍、已成荒土、幸西北如沙溪王秀等鄉、尚稱完善、此次經省委王樹棒（寶山人）涖太秋勘、縣署特於七日召集城鄉士紳、開秋成會議、結果以剔除災區、全免銀漕外、應征各鄉、定爲六成四釐、

▣尙有地方通信轉入後頁▣

悅新昌老廠兩號大減價

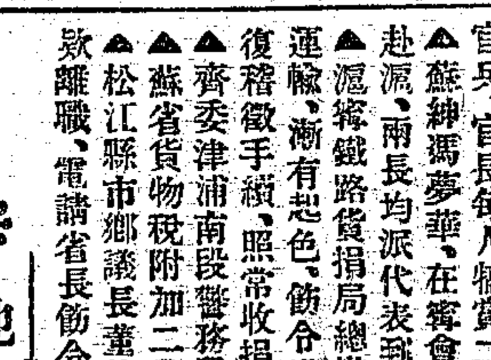

本廠專造各式高矮全銅床各種高矮鐵床五彩半銅床精緻美觀現爲戰事和平外埠採辦踴躍出貨迅速房屋不敷應用故特總發行所遷移四馬路浙江路口即一枝香對面變開間門面便是大減價三十天照稱七折展期念天十月十六起念六日止本廠貨物概無贈品如有價値歸入床內第二發行所設在五馬路河南路口電話中七八〇二

大世界游覽儲蓄章程

●甲種（活期存欵）（券利並給）
存欵滿洋一百元、滿一個月、贈游券三張、「不滿月無贈券」（多則類推）此項儲蓄、隨時可以提取、利息按月七釐半、半年一結、半年後復利

●乙種（定期零存）（券利並給）
每份每月存洋五元、每月贈券三張、中途停止繳欵、贈券亦即停止
定期三年除按月給券外、期滿每份給還本利共洋二百十八元
定期六年除按月給券外、期滿每份給還本利共洋五百二十六元
定期九年除按月給券外、期滿每份給還本利共洋九百九十二元
定期十二年除按月給券外、期滿每份給還本利共洋一千七百三十八元
定期十五年除按月給券外、期滿每份給還本利共洋三千元

●丙種（定期整存）（優給游券）
每份存洋五十元（至多以十份爲限）
定期一年期滿還本、月贈游券六張、二年七張、三年八張

●丁種（定期整存）（券利並給）
每份存洋五十元（至多以十份爲限）
定期一年期滿還本利共洋五百五十元每月加贈游券三十張
定期二年期滿還本利共洋六百二十元每月加贈游券卅二張
定期三年期滿還本利共洋七百元每月加贈游券三十五張
定期五年期滿還本利共洋九百元每月加贈游券四十四張

各埠藥房均有出售

每瓶一元半每打十五元

上海江西路七十一號兜安氏西藥公司啓

❋地方通信二❋

金山

▲國民黨員赴滬歡迎總理　金山籌備國民黨縣黨部主任李一鶚君、聞孫總理不日到滬、即就該主任名義、撰致祝詞一首、并與同志方冲之等數人、已於十一日赴滬、以便參加歡迎、

松江

▲善後協會散放急賑詳情　此次戰事、松地受災奇重、齊巡閱使憫恤災黎、捐洋六千元、備辦急賑、雖由縣署領到、以調查需時、留未散放、但各地災民、流離失所、無衣無食、朝不保暮、該會乃設法先行籌墊、一面由總幹事張君省三、到申訂購大宗衣被、一面兌換銀角銅元、組織急賑團、赴災情較重各鄉散放、昨日已有農會長吳君步蟾等、組成一團、先赴華陽橋一帶放賑、今日（十二日）又組兩團、向東外朋星橋及南外葉榭塘等災地散放、故各處災民、無不頌該會之德、至四鄉急賑團、該會亦籌備就緒、一俟賑款稍裕、即行出發云、

▲天馬山辦理急賑詳略　自蘇浙戰事發生、松青俱在戰區、天馬山介兩縣之間、軍隊駐紮及通過、歷兩月之久、受災奇重、爲全縣各鄉區冠、刻下遍地災黎、啼饑號寒、情形甚慘、茲經地方人士籌集銀米、辦理急賑、設總所一、分所二、大口每日給米一升、或錢一百四十文、小口減半、惟災重款少、恐難持久、此邦人士、已與善後協會商請接濟、該會爲辦理全縣賑務機關、亦一視同仁、已允設法矣、

楓涇

▲兵災善後調查會成立　松江吳知事、前委楓涇紳商葉理封、姚文澤、沈明燧、吳菽帆、姚文沅等、調查該區兵災損失、業於十一月九日、開會成立、是日除葉君因病未到外、紳商各界、共到二三十人、公決推舉十數調查員、分頭調查、以便造冊稟報、該會預備棉衣數十套、及食米十數石、先行施助本區最苦災民、

崑山

▲秋勘會議　崑山縣知事劉澂、業奉省令、催促造報秋成、俾利徵稅、並派秋勘委員朱肇生來崑、酌減等情、劉知事以事關國稅、星夜召集各市鄉鄉董佐、會協商、茲於本月八日午後二時、在縣公署開會、除尚明甸并亭港陽湘涇三鄉未到外、其餘十五市鄉鄉董佐均列席、先由劉知事報告開會宗旨、次乃各市鄉鄉董佐逐一報告兵災重重奇災、宜籌急賑、討論多時、結果將全縣統計、秋成暫定七六折呈報、散會時已七句有半矣、

蘇州

▲調委水警官業已妥定　駐蘇水警第三區長宋仲良、升調閔行第一區長、遺缺本定以水警廳督察長王甚晏調充、嗣王君因趙廳長業已辭職、亦頗萌退志、遂即堅請辭職、乃以水警廳行政科長俞端生調任第三區長、並兼督察長職務、俞奉委後、業於十日爲第三區新任、而宋仲良將第三區印信交卸後、亦即於十日隨帶文牘軍需等三人赴滬、與沈葆義接洽履新手續、而遞遺行政科長缺、已委司法科員何仲昭升充、亦於十日視事、又水警游擊隊長李振邦辭職後、本擬以淺水艦長懷潤卿升充、現因懷君不就、故已另委第三區十五隊長丁葆貴兼任矣、

▲五團一三兩營返蘇　蘇軍二師五團一三兩營、并機關槍隊三連、於十日上午由滬登兵車返蘇、抵蘇站後、經趙光戴團長、率同返上津橋團部駐紮、並悉二師九六兩團、現已奉令實行改編、以六團改爲二師第七團、五團改爲第八團云、

▲保護典當開門營業　蘇州城內外各典當、因兵士强當、相繼停業一節、已誌昨報、茲悉亦經典業公會召集會議、即函請商會、轉函警廳、略謂警察對於典當、須有確切保護辦法、各典始允開門營業云云、申警廳長據函後、立即通飭五警區署長、及偵探保安騎巡各隊、對於典舖、一體認眞保護、一面並出示佈告、略謂如再有人冒穿軍衣、向各典當强當等情、准即扭交岡警、解廳懲辦云云、現在各典當已議開門矣、

▲士紳電蘇齊呼籲三事　南京齊巡帥鑒、南疆粗平、北氛又惡、執事還鎮金陵、知必有大猷碩畫、匡濟艱難、蔭培等之愚、竊存不能已於言者、幸垂聽焉、此次戰事、民間所受損害、雖十年不能恢復、執事見聞所及、哀痛必深、應念休養生聚、越國於以中興、光大熾昌、錢繆自有陰德、况在創鉅痛深之餘、必以保境安民爲志、而事貴實踐、匪可空言、萬目具瞻、公論自在、此所望於執事者一、軍民分治、專制之世尚然、政體共和、亟宜憲典、十數年來、海內苦兵、而吳下晏然安堵、雖有廢督裁兵之心、曾無積極運動之事、今者俶擾粗息、喁喁和平、民氣已張、漸不可遏、若能乘此更始、明耕整復安、若徒軍防維、則橫流終決、執事英睿邁倫、必能於軍政民政、截然分明、勿以治軍之威、加諸小民、勿以馭兵之官、臨之於民上、勿以軍人干涉民治、勿以兵費更括民財、此所望於執事者二、軍興以來、凡未被兵處所、其長吏夙以威惠著者、拊循安輯、悉著勤勞、其維繫民心、功在隱微、善後百端、需人而理、未宜措置紛紜、視同棋局、昔人論治、謂官須久任、乃知民情、願此瘡痍、尤須撫摩、此所望於執事者三、以上三端、但求切於事情、不欲過爲高論、惟與情所在、即天聽爲昭、倘執事念思鄙言、勿爲仇者所快、豈惟此百萬生靈之福耶、臨頴告哀、伏候示復、吳縣士紳吳蔭培蔣炳章孔昭晉貝理泰潘盛年費樹蔚宋銘勳張世德姚元桂陳大啓屈則范丁懷棨吳勤樹季厚柏龐延祚宋度潘起鵬錢鼎同叩蒸、

無錫

▲警備隊大鬧盤查所　蘇警所派駐無錫之滬路保安隊、在蘇滬交戰時、其職責專任護路、迨戰事告終、後奉令組織軍事盤查所、駐紮在車站辦公室之旁、稽查往來旅客、以防姦宄、昨日由寧到錫之客車抵站、該所巡官權仕漢、麥之彥、正在行使職務時、忽有武裝警備隊十餘名、上前干涉、一言不合、遽起衝突、其時警備隊人多勢盛、突有一人以手中所携藤條亂擊、又以權巡官未穿制服、指爲假冒、上前扭毆、以致受傷、衣服亦被撕破、車站上之往來旅客、不知底蘊、紛紛走避、致秩序大亂、後經多人解勸始散、現權以被毆受傷、赴普仁醫院醫治、一面照情報告隊長和鵬起、轉呈警廳並戒嚴司令部、呈報督省兩署請示核辦、

▲商埠組織登錄處　錫邑商埠局、自遷入埠界內之廣勤路以後、即組織商埠警察署、及工巡捐事務所、開始徵收各項雜捐、工程方面、雖尚未有眉目、而捐稅方面、如房捐車捐船捐等、已次第徵收、惟欲求埠務進行、必須從工程着手、而工程又非鉅費不辦、茲爲增加捐稅起見、特創立登錄處、委定許國鳳爲處長、錢鑑管爲副處長、專辦不動產登記、許錢二處長、已於昨日到處就職、不日將正式成立云、

鎮江

▲派員催收育嬰堂洲租　鎮江育嬰堂經理蔡敏、因育嬰堂洲租、每畝收錢三百六十文、祇敷完糧、以致經費不充支絀、現擬改收本色白米、每畝定爲一斗五升、已由丹徒揚中兩縣、轉呈省長核准、自十三年份起、詎該洲佃戶羣起反對、所有十二年秋租、迄今不納、蔡君無可奈何、特呈請官廳派員監收、茲聞省署已委王君奎成、於日前（九日）由寧來鎮、會同徒揚兩縣督促完租云、

揚州

▲第二旅砲兵過鎮　收編臧揚之第二混成旅步兵業已過鎮、早誌本報、其該旅砲兵、於今（十一）晨九時到鎮、計砲兵兩連、由李隊佑率領、隨帶大砲兩尊、鋼砲四尊、當即整隊至江邊招商碼頭、乘預雇之民船十六隻、由輪拖往清江駐紮、

▲淮北又易緝統　淮北緝私統領趙金城、係由蘇州水警廳調充、蒞差未久、忽又經齊督調省任用、另委陸軍中將虞鳳書接充、

▲馬使軍隊過境　淮揚鎮守使馬玉仁、所部之第三十團二營砲隊、已經呈准齊督回防、由營長袁得才率領、於十日乘舟過揚之灣家橋、由邵伯上河、前往清江浦防次、

南通

▲保衛團定期舉行檢閱式　通邑各區保衛團、均已次第成立、茲由縣籌防會發起、定期十四日就金沙市初級中學操場、舉行檢閱式、俾覘成績、而資觀摩、將來仍擬定期大會操、聞此次報名參與檢閱式者、計有唐閘・白蒲・平潮・金沙・騎岸・石港・餘西等七區保衛團、屆時當極熱鬧、又金沙・騎岸・石港三區保衛團、前日就騎岸鎮聯合操演、觀者頗衆、

▲馬玉仁過通赴清淮原防　淮揚鎮守使馬師長玉仁、於十一日由滬乘專輪抵埠、下午四時到城、由各界就俱樂部設宴歡待、馬使道謝至再、即晚八時許赴港、乘輪由外江過揚州循運河回防、

清江

▲楊化昭部過浦　連日浦地得鎮守使署傳出消息、盛傳劉代使奉齊督自寧來電、謂楊化昭部改編之後、將來江北駐防等因、浦地士紳聞之、咸恐不便、曾有一電致齊、阻其北上、未邀允准、原來楊之殘部改編北來、聞有三旅、其駐紮地點、爲淮屬之漣泗、徐屬之睢甯、海屬之東海三處、茲於今日（八日）上午七時、淸江迎河下、已到楊軍殘部計十三船之多、由閘長蕭紹賢君帶來、據云所來小隊、有步兵一營、機關槍兵一連、砲兵一連、該團現改編爲第十九旅三十七團、此來係往徐屬之宿遷縣駐防者、同來軍隊、有白寶山師長由寶應湖開撥河湖水巡團兵兩船、歸洪夢華營長帶領、擔任沿淸江運河以上警衛責任、各船上閘時、蕭閘長暫住閘南西偏正大旅館休息、洪船停泊旅館門前、餘船依此上閘、隨同楊莊開駛、兵士並無一人登岸、惟各該兵士服裝不一、間有身着黃呢襖袴及外套者、想係未改編前服裝、其餘大多數身着灰色棉軍襖袴、概在船上進食、神情閒適、至於背繇及解覯等事、全由船戶與閘夫任之、岸上絕少兵士足跡、該軍紀律可見一斑、

平湖

▲盜刦傷人　平湖東廒衙坊跳板橋陸萬堂家、於今晨（十一）一時、突有盜匪多人、持槍入內、先將家人捆綁、然後翻箱倒篋、搜取物件、計失現洋一百五十元、衣飾數百金、時鄰居范阿榮、出欲捕盜、當場被盜擊斃、比東衛保衛團趕至、盜匪已逸去多時、業　該家主報緝矣

花旗輪船公司
PacificMail Steamship Company
穩渡太平洋
每兩星期開往舊金山　經過香港神戶　橫濱小呂宋檀香山
克里扶輪總統號　威爾遜總統號　林肯總統號　彼律西總統號　搭虎脫總統號　時新穩快壯大宏麗艙海上宮殿也　美利堅墨西哥中美南美及古巴等處之各口岸概可發給提單及通票請駕南京路B字一號總經理本公司接洽是幸
電話中央五零五六號　五零五七號
電報掛號Solano
大美國郵務部啟

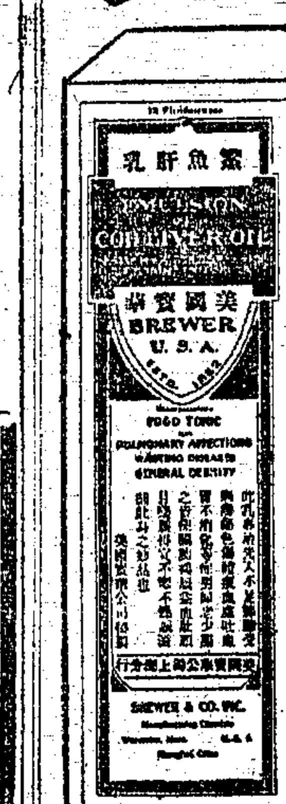

美國寶華滋補鰵魚肝油乳
冬季患咳嗽之救星
美國寶華滋補鰵魚肝油乳。係用最純潔之挪威產鰵魚肝油。和以次亞燐酸化合物煉製而成。專治咳嗽傷風肺癆各症。當癆症初發時。常服此乳。其病即愈。市上各藥不能阻癆菌之生殖。又無健身補血生肌之特質。惟此乳則兼而有之。故病人服後頓覺神清氣爽。安適異常。冬令常服可以滋補人身各部之器官。使有健全之作用。以抗禦疾病之侵入。如傷風咳嗽癆病等均無從上身。此乳在美國製造。各處藥房均有出售。
總發行所上海分行九江路六號美國寶華公司
（五）

克寗牌牛奶粉　哺嬰聖品
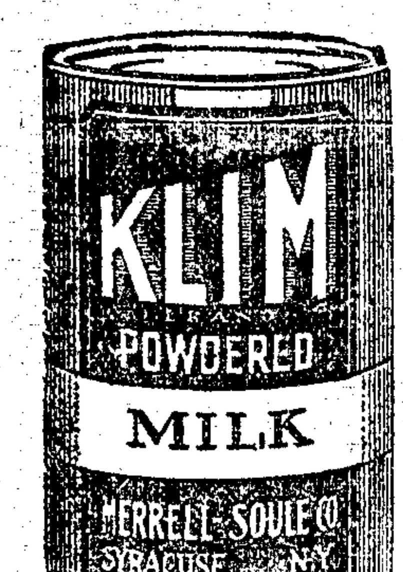

是粉成分與鮮牛乳毫無分別用以哺嬰其功用亦與鮮牛乳相同購備克寗牌牛奶粉一聽即隨時隨地可得新鮮牛乳是粉係用最新科學法製成純潔異常較市面所購鮮牛乳尤爲穩妥
另有美麗圖書函索即寄
各大食物店及藥房均有出售
遠東總經理　美商上海吉時洋行啟

百代公司又出新片了
電話中央二八六二
程艷秋　全國歡迎超等青衣　蘆花河　頭段二段　郭仲衡合唱
譚小培　洪羊洞　頭段二段
張文艷　才女拒婚　頭段二段　李桂芳合唱
小達子　特請京都超等名角　四郎探母　猫狸換太子　頭段二段
小楊月樓　石宏碧綠　杜文林菊合唱
小楊月樓　南北歡迎超等名角　寶蟾送酒　頭段二段
楊小樓　木蘭　頭段二段
楊月樓　對金瓶　頭段二段
菊笙

確保痔瘡斷根
立刻止痛　一服斷根　萬試萬驗　不靈還銀
痔由體氣虛弱濕熱下注蘊結大腸而起本所化痔神丸及痔瘡斷根散專治內外痔漏無論新久起痛腫脹生管成漏脫肛腸紅便血偏墜等症立刻止痛消滅無斷根永不復發來所試驗不取分文本所首創已逾十載謝函盈箱名馳遐邇允推痔藥其功效確實靈驗由此可知祗本所獨家發行並無分銷近因各埠紛紛函購丸價每盒一元（五盒四元）散價同上外埠函購立即保險寄奉寄費加一郵票代價通用
上海海寧路鑑金公所東面渭安坊　同仁醫藥所獨售　朱葆祚士醫啟　電話北七八三四號

止痛如神

施樂安　外敷　藥水

風濕骨痛　系痛骯痛　或夜睡落枕頸項痠痛　用施樂安外敷藥水　藥性直透立刻止痛　其効力在能通氣血　助腦筋使人身本有抵抗疾病之力量　增加諸病自然消滅
中國經理上海怡昌洋行

凡士林香油　商標　凡士林　生髮香膏

此膏清潔無滓。芬芳可愛。善去髮中垢膩。頭皮屑。能生髮。永無脫落之患。誠化妝品中最貴寶之珍品也。
謹防假冒
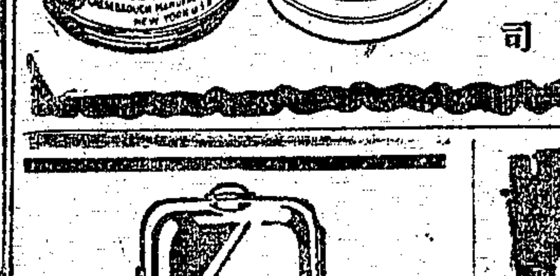

各處大藥房及洋廣貨店均有出售
美國紐約且士寶公司獨家監製
中國分行上海廣東路二號
且士寶公司

上海銀行公會會員　商辦廣東銀行有限公司廣告
本行在香港註冊收足資本英金一百零七萬餘鎊約合銀圓九百三十餘萬元另存公積金七十萬元總行設在香港另設分行於上海紐約廣州濱角漢口及代理處於天津北京英京小呂宋等處
[illegible]

一盒包好　白濁
橫痃退腫膏　珠黃下疳散
此丸專治五淋白濁尿管刺痛花柳熱毒 [illegible]
德和公司製藥　程鳳生
1976

京都天德堂　專治花柳　毒門
來堂就醫●出立保單　過期不愈●即還原洋　醫金藥費●分文不取
備有男女●養病房間　代煎湯藥●不忌口　不取公事●隨便往來
[illegible]

瘋
藥到病除不效還洋
[illegible]
華德藥房

華俄道勝銀行
[illegible]

永備電筒
永備電筒爲人人所必需種類甚多其式樣均靈巧動目大小適合各項用途其一種形小而堅實者可置於衣袋之中其各種大小不同之管狀者合於家庭之用其聚光直射之電筒爲戶外之用永備電筒之光線明亮强烈開閉靈捷異常穩妥輕便經久耐用
永備單電池電力充足又能久用
美國紐約永備廠製造
各處均有出售

EVEREADY

學生時代
◎平海氏胎產神水
女子十三四歲時身心發育最宜謹慎如在校讀書必用心求進于大考時又爲難能稍一不慎疾病即來爲母者當令女子于此時代常服平海氏胎產神水以補養心身而發達智慧
各大藥房均有出售
總發行處英商德康有限公司
上海四川路念九號
（七）

Lydia E. Pinkham's Vegetable Compound

服清導丸
療治感冒風寒

服清導丸療治感冒風寒
凡遇感冒風寒之後首貴大便通暢有序能使驅除風寒也又須用熱水沐浴在自己家中於臨睡之前浴之使其發汗拭乾後蒙被而睡未睡之前先宜飲以熟淡茶一大杯吞服紅色清導丸三粒一覺睡到天明次晨即能使大便暢達矣紅色清導丸誠係衛生之妙劑專治大便秘結能使肝經有序能令腸胃內臟清潔可使口氣芬芳皮膚光潔毫無粗澀紅瘰等患兼療痔症痛苦並除頭痛肝火上升等恙可免痢疾腹痛山西綏遠都統軍務課醫士白瑜生先生來函云紅色清導丸誠爲消食健胃通便利腸無上藥品也凡患停食便秘等症血氣方剛者易治之若病者血氣已衰醫生爲之束手無策余用清導丸近來治愈者甚多年老氣衰者服之於元氣無傷紅色清導丸凡經售西藥者均有出售或直寄郵票大洋六角至上海江西路六十號韋廉士醫生藥局原班郵奉一瓶郵力在內每六瓶大洋三元
韋廉士紅色清導丸　PINKETTES

禮拜四拍賣 稍漬白鉛絲

魯意師摩洋行 創始自同治十三年即英一千八百七十四年

白鉛絲 稍漬 五十餘綑 百八十捲

瑞和洋行 禮拜四拍賣

禮拜四拍賣

魯意師摩洋行 創始自同治十三年即英一千八百七十四年

瑞和洋行 禮拜五拍賣 電汽車 脚踏車 地毯 山扒檯 房間式 電汽車

禮拜五拍賣 上等住宅

魯意師摩洋行 創始自同治十三年即英一千八百七十四年

董櫥 油畫 板洋琴 美藝公司 彫嵌古鋼

禮拜五拍賣

魯意師摩洋行 創始自同治十三年即英一千八百七十四年

禮拜五拍賣 各種衣料

魯意師摩洋行 創始自同治十三年即英一千八百七十四年

禮拜六拍賣

魯意師摩洋行 創始自同治十三年即英一千八百七十四年

車汽 貨汽車

利紀生洋行 福州路十五至十六號

禮拜六拍賣 大批天津地毯

禮拜一拍賣 西頭洋貨夏布

魯意師摩洋行 創始自同治十三年即英一千八百七十四年

共約六十箱 共約八百八十 餘件

瑞和洋行拍賣 六股轆線

瑞利洋行 禮拜六拍賣

船 白相

滙票作廢

聲明遺失

聲明遺失支票

遺失

支票作廢

遺失聲明

遺失本票

遺失聲明

聲明遺失田單

聲明遺失滙票

遺失聲明

遺失存摺

聲明遺失滙票

退保聲明

聲明受股

震舞台出讓

受盤聲明

公項出盤聲明

周友山緊要聲明

捲欵潛逃

潤林二弟覽

職員待聘

上海公共會審公廨公告

上海公共會審公堂公告

收買馬克

道其牌汽車出售 乙B2205

汽車出讓

汽車廉價出讓

橡皮套鞋

新到 大批火爐 永興洋行

無敵牌 肝胃氣痛藥

華昌銅鐵床 大賤賣祇有七天 西三馬路轉角 廣

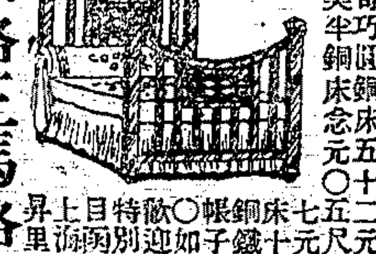

大同銅鐵床 減價展期十天

補身藥酒 參茸周公滋補祛風 衛生酒 百歲酒 蛤蚧酒 三蛇酒 用必應藥局

招請蘇繡布花打樣

聘影畫攝片影師

店屋招租

召租

洋房召租

新屋招租

房屋招頂或分租

洋房召租

新洋房廉價召租

大住宅餘屋分租

洋房住宅出租

空地召租 (一)(二)(三) 顧蘭記

上等住宅召租

新屋廉價召租

要買地皮

高大洋房出讓

感謝程鳳生醫生 愈我橫痃 白濁 三天痊愈 德和

求婚

美華函授

美國密登律學 漢爾法科大學 專

免費商業函授

學習打字機會

本校打字一科均由富有經驗之西人教授 畢業六元 生全日授課自晨九時起至下午五時 僅收中元 本校可助其得相當位置 每月學費 止校中備有各種算法機學生均可習用不 另取費尚有餘額二十五名報名從速本校 除打字外並教授英文縮寫及別種商業課 程 九江路二號B 臘明登打字學校啟 Remington Typewriter School

程鳳生醫生秘製 耳聾復聰丸 耳聾 包愈斷根

立效遺精丸 遺精 有夢無夢立止斷根 濟生藥房

養津玉液膏 止咳

吸烟人注意 中國新華會監製 新華補身丸

大便日通補丸常備無憂

花柳病指迷

林君渭川 六零六 獨得之秘 花柳全科 最短 時期斷根 檢身驗毒 不取分文

花柳專家 林川 小渭

生殖器病專門 世雄醫院

傳華醫院 楊傳華醫士 在滬西

耳聾靈丹 德法

費伯英醫生秘製功效極速包愈斷根 小腸疝氣丸 濟生

CHINA CHEMISTS' AND DRUGGISTS' REVIEW
化學藥業雜誌

化學藥業雜誌 中國化學藥業界唯一之月刊 首期現已出版目錄如下

關于化學藥業之論文 醫學常識 藥業須知 世界藥物一覽表 新藥報告 通訊 單方錄 介紹新書 雜訊 (中西文字合編)(內容豐富奇特)(各界手持一篇)(定卜非常獲益)

定報價目 每冊實售大洋三角 全年(計十二期)大洋三元 郵費在內 郵票代洋 不折不扣 請投函 上海九江路C一號化學藥業雜誌社 電話中央七五一七 七五一八 乙2225

專治腎虧白濁 夢遺滑精包愈斷根 白濁遺精 法醫生獨家秘製 無效還洋 德法上海

上海中華新教育社發行
食品烹製全書 家常必備 女界必携
催眠術秘鑰
三大畫訣 山水畫訣 人物畫訣 花鳥畫訣
丸散膏丹自製法
醫學易通
俠情小說 奇女兒

負責專門 根治花柳病 淋病 橫痃 梅毒 痔瘡 腎虧

解除六〇六難關

軍服招商投標

謹謝 魯家滙紅會會長 王寶康先生

答謝奉賢各公團

上海公共租界會審公廨公告

中華民國十三年十一月三日

◉華陀之秘方

三國時關公曾被毒箭所傷、得華陀刮骨清毒、竟能迅速治療、彼治愈之方法、精妥靈驗、竟與近世著名醫士之醫法無異、

神醫華陀

＊本埠新聞＊

◉宮邦鐸佈告接任松滬鎮守使

宮邦鐸昨佈告就松滬鎮守使職、其文云、爲布告事、案奉蘇皖贛巡閱使令開、查松滬護軍使之改設、原爲臨時偶一之籌防、其實并非法定設官之本旨、昭然若揭、無待贅言、況因之而破裂軍區、紊亂政系、過事既難合法、積久每釀厲階、我蘇紳民、切膚呼籲、良有由來、本巡閱使任蘇治軍有年、深悉其間利弊、護使無存留必要、平時早有研求、際茲戰事收束、自應順從地方公意、使鎮守使規復舊制、先期實行、容再呈請候令裁撤、[illegible]結、而慰渴望、所有松滬護軍使一缺、擬暫先裁改爲松滬鎮守使、即委宮邦鐸兼署、以保久安、而專職責、除分別呈令通咨外、合亟令仰該兼使即便遵照任事等因、奉此、本兼使現定本月十一日、蒞滬接任視事、除分別呈報通知外、爲此公佈、俾衆週知、切切此布、

◉張允明將就任護軍使　▲應用文件已籌備妥洽

昨據龍華軍署消息、張允明師長、已奉到北京政府任命爲松滬護軍使之職、聞張氏現正從事組織、正式接任之期、尚未表示云、

東南通信社云、鄂軍總指揮張允明自奉北京攝閣命令爲松滬護軍使後、初取觀望態度、游移不敢就任、嗣派代表赴杭、與孫傳芳接洽、得孫同意、遂預備就職、宮邦鐸到滬後、張籌備更急、連日已將護軍使署應用文件紙張信封之類、一律印就、其正式就任佈告、亦已擬就、俟各方佈置妥洽、即宣布就職云、

◉白寶山今日離滬

江蘇陸軍第一師兼上海防守總司令白寶山所部各軍隊、奉令悉數由滬開回海州原防、已於前日(十一)起分批出發、該師第一團第一營及第二團第三營兩營兵士、裝載兩列車、由南站專車出發、前往海州、已誌本報、昨日(十二日)上午九時半、由南站掛出空車五輛至龍華車站、裝載該師之補充營兵士一營、由龍華出發、又上午十時半、由南站裝運該師之工兵一連、共掛廂車鐵篷車四輛、開往南京至海州、其餘營部・及機關槍連・盒子砲隊・定於今日(十三)隨同白寶山師長前往南京、聞白師長原擬昨日(十二)離滬、嗣因新任松滬鎮守使宮邦鐸到滬接事、尚須接洽、故再留滬一天、昨日分至各機關辭行、定今日(十三)午刻、由滬隨同軍隊開赴南京、與齊督接洽後、始回海州云、

又聞云、新任海疆防守總司令兼江蘇陸軍第一師師長白寶山、原定昨日率隊回防、嗣因善後事宜尚未佈置就緒、故改於今日(十三)偕同第十師鄭俊彥聯袂回防、其駐紮南市海潮寺之盒子砲隊・機關槍隊・於昨晨南站分兩批出發、第一次掛車七輛、九點三十分抵北站、第二次掛車三輛、十點零九分抵北站、迨至午後二點三刻、偕同駐紮北站之第二營補充隊及砲兵一連、合併開行、計掛車二十九輛、尚有駐北站之二團三營・二團一營・訂於今日隨同白師長、分兩次專車開赴海州原防云、

◉楊春普今日赴蘇就鎮守使職

新任蘇常鎮守使兼江蘇水警廳廳長楊春普(宜齋)、訂於今日(十三)由滬北乘滬寗路九點三十分快車赴蘇履新、路局已備頭等車一輛應用、昨日(十二日)楊使已派副官劉鳴岡帶兵十六名、乘車至蘇、將鎮守使署佈置一切、聞蘇州警察廳長申振綱、已派人至站、詢問楊使動身時間、預備歡迎云、

◉宮邦鐸軍隊續抵江灣

東南通訊社云、宮邦鐸所部之第六師軍隊、前日(十一)開赴江灣、計有四營、約二千餘人、均係步兵、到鎮後即分駐於模範工廠及救濟會兩處、昨日(十二)上午一時、砲兵第六團一千五百餘人、由眞茹乘車至北站、旋即開至江灣、帶有大砲十數尊、即駐紮於模範工廠及新市路空屋內、據第六師某軍官云、該師共有一萬二千餘人、擬調六千餘人駐守江灣、目下所到者、僅三分之一、其餘兵士、明後日內可開到、將來須分駐於大寺內・東嶽廟・牛郎廟等處、有人詢以尚須開拔他去否、答稱在護軍使問題未解決前、該師恐一時不能開赴他處、將聚[illegible]江灣、聽候宮師長調遣云、

該社又云、昨日(十二)江灣談家宅有兵士十數人闖入鄉民家强刦雜物、搜刮一空、並將被絮十餘條荷之而去、又前晚(十一)深夜、有兵士十數人至江灣東街陸鼎昇花行、打門半小時、幸店門牢固、未曾打破、尚無損失、又地保王姓之夥計某甲家、亦被兵士入內抄取物件不少、目下江灣街市時有兵士蹤跡、各商店仍不敢開市交易、昨日上午九時許、江灣鄉公所特備餅猪八隻、香烟數十包、由許亦甫倪延香等押送至模範工廠司令部犒賞第六師軍隊、以免兵士再出騷擾云、

◉蘇軍紛紛調防

蘇軍第六師參謀長余念慈、營長傅蘭芳、率同兵工營第二及第三連、由眞茹車站乘車、於下午七點四十五分鐘來滬、

駐紮眞茹之蘇軍總司令部第六師六大處上級軍官（副官、參謀、秘書、軍械、軍輸、糧台、）暨第二十一團二十二團砲隊等兵士五百餘人、以及軍械糧食等、昨日(十二)午後三時、由眞茹開抵北站、候命開拔、聞訂於今日轉車赴南京回防、另有第六師軍隊兩營、計掛車三十三輛、由眞茹分兩列車於九時至十二時間、開赴江灣駐防、

駐紮崑山車站之蘇軍第二師軍隊、於昨日(十二)起分兩天運赴蘇州無錫等處塡防、聞各站駐軍所存無幾、三日內當可運竣云、

◉寶山又到楊春普軍隊

昨日(十二)上午十時許、十九師楊春普部步兵七十三團二營營長康汝合、率領全營兵士五百餘人、開拔到寶、分駐文廟關岳廟等處、紀律尙佳、

◉吳淞人心已安　▲第十師完全開拔

暫駐江灣改編之陸軍第十師軍隊、於前日(十日)坐火車開至吳淞張華浜、在糧米棧碼頭登輪、往鎮江・揚州・等處駐防等情、已紀本報、茲悉裝運該軍之新康・泰順・兩商輪、於前(十一日)晚七時許起椗開駛、目下淞鎮已無十師兵士之蹤跡、惟蘇軍第十九師軍隊、逐日常有大號江北船數十艘、或三五只一排、或二三只一排、陸續抵淞、裝運砲械槍彈及篷帳器具一切軍用品、鋪程行李甚多、由淞雇夫、陸續搬運砲臺灣營部而去、淞鎮日來街上往來者、均係十九師兵士、該師紀律尙佳、買貨物件、頗形客氣、尙無兵民衝突情事發生、派駐吳淞前外海六營公所之稽查處第十九師七十四團二營六連長石立山、刻率同兵士仍駐淞鎮稽查處內、淞鎮居民、自新康泰順兩運兵輪開船後、人心均已安靖、昨日在淞之各店舖、亦多開門營業、避在濟生分會之婦孺二百餘、亦均回家、諒不數日間、决可恢復舊時形狀矣、

◉吳佩孚行踪之昨聞

大晚報云、今日下午得南京確訊、吳佩孚於昨夜抵寗、

國聞通信社云、昨日下午本埠紛傳吳佩孚由烟台到滬、據謠遲嶬左所派、吳於昨日下午三時可以抵滬、因租界不能以武裝兵士護衛、行動秘密、預定寄寓一品香旅社云、當經本社探訪、未易證實、傍晚詢之同一方面、仍言吳昨可到滬、但猶未見到云、同時外人方面亦傳有此項消息、但於吳之住處、聞另有某寓擺中旅館之雜語此類、耶更有言吳於昨日上午已乘船逕赴南京者、以外人方面消息佐證、吳於十日下午六時離烟台、預計水程、昨午過滬、比較太速、尙未可證爲事實、嗣截至發稿時止、尙未能證確吳已到滬云、

日前本公司曾接到某自患病獲愈者之謝函、據云彼得第威德補腎丸奇特功效之救濟、實同華陀秘方之神驗、請一讀其來函

安徽靈邱城內李良材先生來函略謂余曾患可怕之腎病淋症、似絕無獲愈之希望、因雖經醫生醫治、均不能有效、後友人劉君介紹服用貴公司補丸、當購兩瓶、僅服一半、而所病竟完全痊愈矣、

本公司並非謂第威德補丸、是華陀秘製之藥劑、惟確知其於各種腎病、必有奇特之功效也、

◉請先試樣盒

本公司敢請爲患背痛・骨痛・風濕・各種腎病・及便溺疾病者、證明第威德補腎丸、實爲各醫士所已贊許者也、再無他家能供給其藥品先試後買、亦無他家能有此舉也、請即將贈券寄至、

英商第威德製藥公司

上海四川路第三十一號　中華郵政信箱九四五號

價目　大瓶現大洋二元七角半　半打十五元　小瓶一元五角　半打八元

◉外交團對孫吳態度　▲不帶兵入租界則不干涉

東南通信社云、上海領事團近對於孫中山・吳佩孚入租界問題、曾開會討論、結果、如孫吳不帶兵或在租界內有政治活動、暫取不干涉態度、

東方通信社十一日北京電云、上海領事團關於孫文吳佩孚入上海租界內之辦法、有所商議、因此昨日公使團會議之結果、似已決定孫吳若不率兵侵入、及不以租界爲政治活動之策源地、而惟單身入租界時、則無拒絕之必要云云、

◉徐樹錚行將赴歐

東方通信社十日廣東電云、在香港上陸之徐樹錚之行動、近因北京政變、頗惹各方面之注目、雖據傳有遊航天津之說、然徐氏仍照最初之預定、近將向歐洲出發、已向孫文・胡漢民・等分別告辭云、

◉王永泉赴寗

公平通信社云、前福建督軍王永泉此次奉蘇齊命、接洽臧楊二部、改編爲第一混成旅、業已開拔往寗、王氏於昨日上午、由眞茹搭車往寗、謁齊報告云、

◉馬葆琛由寗來滬

新任江蘇陸軍第十九師第三十八旅旅長馬葆琛、於昨日(十二)由寗來滬、於上午九時至南站、前往司令部與白師長有所接洽、

◉浙孫將委松江防守司令　▲楊邦藩兼任

東南通信社云、昨據軍界消息、孫傳芳對於松江防守司令一職、視爲重要、現擬委任閩浙巡閱使駐滬辦公處主任楊邦藩兼充任云、

◉陳震東繼任滬交涉員

上海交涉員一席、溫世珍接任未及一月、遽有更動消息、茲悉北京攝閣、已任命陳震東接任、正式命令、已於昨下、陳氏爲現任交署第二科長、已預備就職手續矣、

◉交涉公署另設辦事處之函知

江蘇交涉公署、前由許交涉員移在華界新西區新屋、自新任溫交涉員到任後、因該處距離各領署過遠、爲辦事便利起見、特另組交涉公署辦事處於靜安寺路五十四號江海關監督公署內、以資便捷、已於本月十日將交署各重要部分遷移該處、自署長以下、每日均於上午十時至十二時下午二時至五時爲辦公時間、聞已函致各機關查照矣、

◉徐浦交通尙未恢復之電告

前晚(十一)滬寗路車務處據津浦路電告、東葛烏衣間軌道、依然被阻、徐浦交通尙未恢復、現南段客車由浦口祇可通止花旗營爲止云云、

◉淞滬交通昨已恢復

淞滬一段間之交通、前因鐵路軌道毀壞、致停止開車、路局方面業已於日前趕工修復、故自昨日起、淞滬火車照常開行云、

◉滬寗路恢復貨運訊

滬寗路局連日輸運回防軍隊頗形忙碌、預計不日可以竣事、茲聞該路擬訂於下星期一恢復貨車轉運、昨日電致各站整理車輛、以期恢復原狀云、

◉田桐解決時局之文電

北京國民軍馮總司令・胡副司令・孫副司令・鈞鑒、民國開創、人謀未盡、蹉跌旋生、丁巳以還、護法戰起、在事諸公、所得者斯、近者張盧二公、同時伏誅、二次定都、大敵以摧、元凶含璧、后來其蘇、民望無既、首遷清帝、正朔以一、我等謀之內閣、謀之國會、十年不足者、幾以一日之工行之而有餘、消弭國內之隱憂、無礙國際之觀瞻、一二異論、無足重輕、惟待商者、凡有三事、此次鼎命、爲單純撥亂反正問題、非變更政體問題、更非變更國體問題、三公檄告、可以覆按、日來聯邦制・委員制・爭辯以起、夫民國建立、十有三年矣、國體政體、容有討論之餘地、則溥儀地位、豈不待商、且聯邦制者、部落會長相容之條件、在歐洲則爲進化、在中國則爲太古以上之經過問題、委員制者、行之於齋堂祠宇以及公益團體則可、行之國家則兒戲、瑞士者、不可以國家論者也、俄國者、有委員制之名、無委員制之實、且其施行不過數年、焉能決其不敗、民族進化有先後、國家組織有異同、近來論者往往取外國政治名詞以炫惑國人、無論其有爲中國國民性、削足適履、履可適也、足將若何、役首便冠、冠可便也、首將若何、矧其良者中無把握、聊求相試、其黠者則包藏禍心、不可向邇、此不可不注意者一也、去歲賄選問題發生、僞總統與僞憲法、同時並產、總統既不可用、僞憲法容可用乎、僞憲法不可用、僞國會容可用乎、此其無待商榷者也、惟觸類引伸、則有民八移滬問題、然無容也、國會之破碎、不良者因蒙貨身求貨之羞、自愛者亦有督責未周之罪、重提舊事、國會本身、不能自解、遑問其他、益時局之糾紛、何若令高尙者之抱屈也、此不可不注意者二也、大凡行政之道、馭繁以簡、則條理易明、條理明、斯納於軌物矣、以上各種問題、廢置弗道、則煩惱自去、而過渡政府與總統問題與焉、民國以來、立法上有二大罪惡、㊀爲兩院選舉總統、㊁爲先舉總統・後定憲法、兩院選舉總統、則總統未有不屬於近畿之掌握兵權者、先選總統後定憲法、斯有總統而無憲法矣、使選舉總統、由各縣人民同日普通投票如衆議院議員初選之例、不由國會舉行、則國家之重心在國民、不在京師、團國會・買議員之惡劇、不除自免、使不先選總統後定憲法、則要求總統者不能不恭守憲法、不但護法之戰可免、洪憲之禍亦可不生、一念之差、禍永且大、想林長民張耀曾諸君、自悔無及矣、爲今之計、一面組織過渡內閣、一面籌備國民總統大選舉、總統歸國民選舉、則國會在後也可、憲法在後也可、總統爲文人也可、武人也亦無不可、不以兵車得者即不以兵車守、並不以兵車失、且總統不宜速成、過渡內閣、寗可久、不可暫、半年無總統無害也、一年二年無總統亦無害也、總期選舉總統之後、內亂不致再生、頗唱委員制者曰、總統者、戰爭之端、歷總統、斯免戰爭、僕則曰、防戰爭以委員制、是教戰爭之多也、兩力平等、戰自生焉、七總裁之往事、何可健忘、總統者、非戰爭之端、兩院選舉總統、乃戰爭之端也、又或者曰、法國由兩院選舉、安之若素矣、我何立異、僕則曰、法・小國也、全國人材・全國國力、集中巴黎、巴黎安而全國安矣、中國・大國也、北京人材、不能領袖全國、北京之力、不能居全國國力十分之一二、惟有由全國國民選舉之總統、可以領袖之、一隅有亂、總統之地位不受動搖、能致太平、復抵抗力而易行者、莫此若也、此宜注意者三也、總之聯邦制・委員制・僞會問題・僞憲問題・皆宜逆棄、專心於過渡內閣・及國民選舉總統問題、則舉重若輕、千載之大業、於諸公定之矣、若任人搖惑、將各種問題徘徊於心目之間、則日與政客縱橫家周旋、難題之外、復有難題、作繭自縛、三數月後、亂象復萌、一發不可收拾矣、謹據微忱、用達左右、田桐叩、

◉岑春煊覆北方當道之兩電

▲覆段祺瑞電　天津段芝泉先生鑒、頌誦支電、仁言利溥、竊謂徹底改造之根本、固在治人治法、尤重在各方本悲痛懺悔之精神、圖公道誠心之協作、統兵將帥、同是干城、不幸當政爭之衝、重萬民之果、急宜捐除嫌怨、共賦戎衣、功罪兩忘、從今攜手、庶幾公開會議、可期建設之有成、移軍殖邊、可復政治之軌道、其他各節、自然迎刃、煊憂心國變、惟懼陸沉、誰救艱危、均所禱企、津門濟濟多士、今時一念之微、即國運升沉所系、用本良心、祝成新治、謹復、岑春煊眞、

▲覆馮玉祥等電　北京馮煥章先生・王孝伯先生・胡笠僧先生・孫禹行先生・均鑒、冬電敬悉、具見爲國忠誠、惜煊衰病、未能應命北行、共商國是、國家名共和而實共亂久矣、平民何罪、罪在擁兵、當道拔本塞源、祇在軍人自動、收束善後大計、除迅開全國會議外、似應由諸公首先邀約同志、開誠布公、通電全國、提倡廢除巡閱・督軍・督理・諸名義、另劃軍區、酌少數定額國軍、以便中央地方政治、均能獨立而入常軌、現中樞負責有人、召集會議時、列此爲第一議程、倘獲一成不敗、不獨全國人民從此復蘇、擁兵諸公、亦可永免不戢自焚之禍、諸公以救國爲懷、幸力圖之、岑春煊蒸、

◉章太炎再致馮玉祥等電　▲應以清室莊田還民

章太炎昨日再致馮玉祥・胡景翼・孫岳電云、北京馮總司令胡孫兩副司令鑒、接誦陽電、念自六年復辟以後、優待條件、當然消滅、此次修改、仍留餘地、一二遺臣、何得復爭私見、唯是畿輔莊田、本係豪奪、非有買賣契券、不得名爲私產、諸公應移知攝部、懇以還民、民國十三年間未有徹改民之舉、能行此事、則畿輔黎元、普霑沛澤、益見諸公處事之公、首陽怨謗、何損於周德也、章炳麟上具、

◉熊克武攻鄂之昨訊　▲前鋒已過桃源

國聞通信社云、據昨日某方得訊、熊克武部已過桃源、距常德僅數十里、現俟與黔省張部二旅聯絡、即可進發、張部現已開抵銅仁云、

◉通易公債票被刦案之訊結　▲四盜匪已押解軍署

王志湘・王一亭(即王希蓮)・陳桂林、於去年十一月二十九號、糾同已經伏法之姜阿三等、在公共租界寗波路乾記弄搶刦通易信託公司之五十萬元內國公債票、嗣又與陳正聚・曹金福・持械夥刦肇勤路一百三十五號門牌朱長安・狄思威路陸明高兩戶衣服銀洋、並串同蕭小春・馬華華・翟阿二・等書寫恫嚇信、向西華德路醫生蔡幼笙・怡和紗廠買辦李永福・周家嘴路居民周英才・關詐欵項、其數一萬元・五千元・三千元・不等、案發被特別機關中西包探緝獲、連同嫌疑人周老四・婦人何郭氏・及抄出手槍一支・子彈八粒・解由公共公廨、押候訂期研訊、已誌前報、昨日陸襄讞會同英馬副領事提案、先由華探長鍾星南・包探王長根・上堂、稟明九月十六號在東西華德路三百六十七號門牌破案、及在捕房詰問各被告口供、向各當舖吊贓之一切經過情形、隨將槍彈・恫嚇信・綢皮袍・等物、逐一呈案請察、繼由各事主次第投案、證明被刦與接到索欵信函等情、質之王志湘供、淮城人、搶公債票時、初係疑其所帶爲烟土、故糾同王一亭及未獲之小三子・龍海阿四・經冲・等搶刦得贓、由林紹寄藏於陳桂林家、而後變賣、我分得六百三十元、[illegible]肇勤路狄思威路兩處、係我與陳正聚・曹金福・及在逃之小蓬頭等所爲、周老四對於各案、皆無關係語、王一亭供與志湘相同、陳桂林承認代藏公債票、並承認狄思威路搶案、伊分得小洋三十角、銅元五百文、陳曹兩名、亦供認兩處搶案、同往分贓不諱、翟・蕭・馬・兩名同供、投函蔡李兩戶、係受人愚、翟阿二否認投函詐欵、周及何郭氏亦均否認一切、中西官核供、判決兩王及陳曹均押候錄供、詳解護軍使署按律懲辦、蕭押五年、期滿再核、惟英領判蕭監禁十年、陳馬各押五年、期滿一併逐出租界、周着即逐出租界、翟及氏均開釋、贓給事主領去、槍彈沒收、

又龍華軍署內、昨日午後、據公共租界會審公廨呈解業經公堂判決之搶刦通易信託公司公債票案內之盜犯王一亭等四犯、請爲懲辦等由、公共捕房刑事科長亮羅香・華探目王長根・押解到署、當因公文上書蘇皖贛巡閱使兼護軍使齊之字樣、故未能接收、嗣經商妥、仍照上次歸松滬護軍使署收、一面由軍法課出立收據、一面請公廨改正手續云、

◉關於兵災善後之消息

▲兵災善後會開會紀　兵災各縣善後聯合會、昨日下午二時、在寗波路會所開會、到者袁希濤・顧敬初・黃允之・倪祝華・汪仲良・徐士豪・陳陶遺・李平書(凌伯華代)・戴伯行・等二十餘人、公推袁希濤主席、報告會務概況畢、即議決各案如下、㊀補推職員、公決在九幹事中、復推文牘會計各一人、並即推定黃允之爲文牘、朱慬儕爲會計、㊁住會辦事、公決請馮似喬爲庶務、金伯涵爲招待及書記、㊂經費問題、公決每月經常費及預算臨時費、以一百二十元爲定額、並規定每月預交六十元、㊃辦事時間、公決逐日四時至六時爲會務接洽時間、並發通告知照本會各縣會員、㊄備案問題、公決本會須向江蘇軍民兩長公署、及滬海蘇常兩道尹公署呈請備案、俾便進行、次對於籌借賑欵問題、作長時間之討論、四時許始散會、

▲籌辦急賑之令知　昨日(十二)江蘇賑務處電令寶山縣公署、略云、籌辦急賑、刻不容緩、如欵無所出、准以該縣丁漕作抵、先籌借五萬元、購辦棉衣糧食、以及日用所需、從事散放、仰即會同該縣兵災善後協會妥爲辦理、並將辦理情形具報備考等因、馮知事奉電後、當即據情轉函上海寶山路本縣兵災善後協會查照矣、

▲伶界聯合演劇助賑之先聲　張嘯林杜月笙黃金榮等、發起江浙善後義賑會、發起人各捐洋五百元、贊成人各助洋一百元、集有成數、置辦棉衣糧食等、先從戰事災區最重地方施放、現已在菜市街新衣號定製棉衣褲五千套、正在從事趕製、並聞該會聯合伶界、演劇助賑、昨日發出啓事文云、此次東南戰事、災區之廣、達五六縣、被災人口、達數十萬、廢破之後、亟須安集、而衣食兩項、尤須急籌救濟、嘯林月笙等惄焉憂之、前經籌集七千元、辦備棉衣褲料三千套、轉交米業公會散放災區、惟應一時之急、惟是災區既廣、杯水車薪、終於無

上海三洋涇橋

共和旅館

特別減價

本館自開幕以來[illegible]……電話中央四五〇五……共和旅館謹啟

患白濁者之最好消息

洗射白濁

白濁乃花柳病初步、異常危險、起勢剌痛、[illegible]毒至骨髓、必致瘋癱、毒發於外、則變橫痃魚口爛汁血淋等症、本醫生有鑒於此、專門研究此種科學、獨具實驗心得、並有各國最新白濁儀器、新法洗射、保無痛苦、又特製各藥、從根治理、十年八年多方醫治不癒者、均能藥到病除、永不復發

診所上海三馬路大舞台對面　（外埠患者亦可通信求治函取章程即寄）　姚佐頤醫生啓

機會勿錯過

只有四天

▲牋扇紙張　▲中西文具　▲美術品　▲禮品　▲各種印刷品　▲裝裱書畫　▲介紹書畫　他如

等等切勿錯過機會

上海大馬路（山西路東首）有美堂開幕大廉價　眞正的價廉物美　現在將要期滿　諸君如要買

欲除三大害　先問郭尙賢

肺癆　淋濁　梅毒

肺癆能置人於死地……淋濁……梅毒必遺傳於子孫……請迅至本醫生診所研究

美國醫學博士郭尙賢

診所四川路一三四號　電話中央四三二九號

慶大祥皮貨局廉價

三大要素之一

三大要素者何、衣食住是也、衣爲彰身之具、尤爲禦寒、所必需、故三大要素中、衣居其首、然禦冬日嚴寒、則非皮衣不可、本局自運各種粗細皮貨（無美不備）茲值開幕伊始特別廉價　諸君惠顧　竭誠歡迎

○開設上海新北門內大街○本局主謹

傷風

現在西北風緊緊的向人傾襲、衣服稍不溫暖、就要受了感冒、釀成急性鼻炎、（即傷風）如頭痛、發熱、塞鼻、咳嗽等、本藥房的秘製保肺漿聖藥、銷行有年、功效卓著、上述諸病、服之、頭腦清快、鼻通咳除、病就爽然若失、至於久咳、氣喘、咳血、咯血、肺癆、肺炎、一切肺病、服之、奏效都很神速呢、

小兒傷風、不肯服藥、請用保肺飴藥片、該片甜美如糖、小兒最喜吃的、功效與保肺漿相同

價目　保肺漿　大瓶洋一元七角五分　小瓶洋一元　保肺飴　每盒洋一元

上海四馬路中　太和大藥房發行　本外埠各藥房均有出售

三十年老牌久咳丸

發明人唐拾義　上海三馬路父子大藥房發行

平民橡皮廠

新發行所

西藏路　遷移

十月初十日

新店

本廠出品應世已有五載、信用堅著、早荷社會上交推獎飾、近年來銷數日臻發達、舊店地位深憾太狹、茲經遷定英租界四馬路西面二百廿九號雙開間店面、裝修將竣、交易照常、此啟

徽菜樓

大減價廿一天

開幕

本公司爲便利顧客擴充營業添設中西菜樓選聘廚司精製肴饌設座雅潔酒大宴俱極招待週到小便利並擇夏歷十月十五日開市並於是日起將各部貨物一律大減價三星期藉以優待顧客届時敬請各界光臨賜顧爲幸

北四川路六十九號 電話北三六七一 徽公司

黃墻世醫朱巽初 老先生世精內外兼長女科行道四十年蘇滬之求診者接踵而來今因江浙風雲暫寓上海盆湯弄橋北泰安里五弄三百六十六號恐病家未知徒勞往返特此通告門診下午二點至五點

血腦精

北般島保靈氏秘製之血腦精藥片功專補血補腦醫驗非常在醫藥界久享盛名吾人若想體力康強永不患病惟有服(血腦精藥片)因其能力超乎諸種補品之上大瓶二元小瓶一元施公司北四川路太平洋藥房及各藥房均有代售 上海永安公司 (2133)

唐拾義專門治咳

王源興銅鐵號 本號專造鋼鐵電報材料電燈電話洋弄刀鍊水瓶以及房屋機材料台鐵門一切五金等物大小一應俱全貨物精工考究取價格外克己定期交貨決不延誤倘蒙賜顧無任歡迎 ▲地址▼ 美租界天后宮後成大弄一〇〇四一五號 (2172)

止咳

麥液精膠治咳最靈

自英醫德華氏博士發明以來世界人類可無憂肺病肆虐藥性和平功效奇偉全球名醫咸皆信仰用治肺疾颯奏奇效誠患咳之福音凡有傷風咳嗽氣促哮喘久咳痰紅喉癢痰寒肺癆肺勞可藥到見功即多年老咳喻喘不停坐臥不安祗須含化一二片頓覺喉潤胸舒咳止神寧連服不輟可保掃清病根愈後不發服法詳載仿單價金每瓶一元二角 原封十二元 ▲上海麥家圈老仁濟藥房總發行 ▲分銷處上海先施公司太和藥房華美藥房及本外埠各西藥房均有代售 (1792)

上海拋球場大馬路口

鄭祥泰皮貨

循例十月初一日起

大減價一月

本號價廉貨正不合包退還洋

濟、現特與商界聯合九班演劇助賑、所入悉充災賑之用、先由發起人各捐洋五百元、贊成人各捐洋一百元、籌資首倡、一俟籌備完成、再行登報露佈、至希公鑒云、

▲嘉定代表返嘉調災　嘉定旅滬臨時維持會長朱吟江・顧吉生、特於昨日(十一日)乘輪返嘉、調查該處各鄉災情、幷就其災況輕重、舉行施賑、賑濟品分金錢・衣服・糧食・三種、該兩期約在三四日後、又聞該處旅滬難民、業由該會設法盡數運回矣、

▲辦理兵災善後之一意見　嘉定公民汪望農昨函辦理嘉定兵災善後諸君云、此次江浙戰爭、我邑受災最重、所屬各鄉無一倖免、秋收既已絕望、春耕又復遙期、若不趕放急賑、則各區災民、勢必饑寒交迫、流爲餓殍、比聞辦理善後諸公、將次出發調查災況、以憑放賑、竊以諸公此舉、固自可欽、惟與其循行十八鄉徒費川資、且延時日、不如先行登報、召集各該鄉董事、尅日旋里、一面呈請地方行政長官、責成各鄉董會同圖董、轉飭鄉警、各就災區徹查具報、毋使遺漏、如有浮報等情、酌議處分、如是庶可收事半功倍之效、敬獻芻蕘、伏祈公鑒、嘉定公民汪望農謹啓、

▲安亭鄉之兵災善後公民會　昨日下午二時、安亭鄉特開兵災善後公民大會、列席者二百餘人、公推錢育如主席、首由主席報告開會宗旨、次討論善後會組織綱要、定議分總務・調查・放賑・教育・會計・文牘・庶務・七科、各科推定主任、次籌商保衛團進行辦法、幷推蔡望之爲團長、次葛稚侯提議收拾殘局、整頓地方、非有負責之人不可、周鄉董至今猶未回鄉、殊難托以艱巨、爲今之計、亟宜推舉新董、以便統一事權、衆贊同、當即公舉李仲廉爲鄉董、錢祓之爲鄉佐云、

▲漕河涇鄉兵災損失之調查　江蘇兵災調查委員姚錫鈞・黃澂、到鄉履勘、屢誌本報、調查漕河涇鄉被災情形、統計該鄉被災時間、先後匝月、除漕河涇一鎭、未遭損失外、其他九圖四鎭、一百六十三村、盡罹浩刦、箱籠掘地發金、搗毀屋宇、傷斃人民、茲以該鄉被災損失、調查如下、二十二圖、損失一千二百二十元、十日圖、被災村莊三十一、學校一、損失九千九百元、九圖、被災村莊七、損失一萬二千五百元、十併十三圖即新龍華鎭、被災商店居戶一百五十三、鄉村二十二、學校一、廟宇一、損失五萬九千二百四十元、十一二十七圖、即長橋鎭、被災商店四十、鄉村三十七、損失七千四百七十五元、二十四圖、被災村莊十、損失二千九百七十元、二十六圖、被災鄉村十一、損失四千六百二十五元、二十五圖即梅家街・朱家行・兩鎭、被災商店八十、鄉村十二、學校二、損失二萬七千二百元、二十一圖、被災村莊十五、損失三萬六千零九十三元、十五圖即漕河涇鎭、未受損失、統計該鄉損失十六萬零九百三十三元云、

●工商聯合會電求軍隊離滬

上海工商聯合會昨發通電云、北京國務院・諸公鈞鑒、自東南發生戰事以來、商業頓形凋敝、人民苦無所依、値此大局救平、方冀共登衽席、各公團均從事救濟兵災、不料一波未平、一波又起、客軍蝟集、封案叢生、鎭市鄉村、被兵士搶奪姦污者、日必多起、而尤以高昌廟及吳淞駐紮之軍隊爲最多、報載確鑿、無可掩飾、人民所受痛苦、實加倍於戰時、告訴統兵長官、甲方諉諸乙方、乙方推諸甲方、此種苦況、實聞所未聞、總之滬上自客軍盤踞以來、無日不在混亂之中、揆厥禍源、確係浙孫蘇齊而釀成之、近自浙孫委任張允明爲護軍使之風聲傳播以來、西報曾經發表評論、謂上海一區、時逾匝月、遽然有四護軍使之糾紛、最初曹錕曾任齊燮元兼松滬護軍使、厥後孫齊商妥、而又以白寶山代理護軍使、近更有孫傳芳委任張允明爲護軍使、齊燮元委宮邦鐸爲鎭守使、甚至謂張允明之被任爲護軍使、已有正式明文之頒布、以訛傳訛、糾紛擾攘、日甚一日、愚昧無知、易起無形之恐慌、民等在商言商、在工言工、任何軍官、本無偏向、更無私見、一以安居樂業爲素志、保護閭閻爲依歸、今則戰後而遭此冤抑、難安緘默、軍長則擁權奪利、各事其私、兵士則東刦西掠、漫無紀律、近雖略有開拔、而駐紮者實居多數、長此以往、商民受斯痛苦、幷控訴而無門、上海爲中外觀瞻之所及、値此大局底平、豈容任若輩魑魅魍魎之軍閥之支配、伏乞鈞院迅予制裁、撤銷此項不法軍隊、速離滬地、以免紛爭、而安商業、無任迫切待命之至、上海工商聯合會叩覃、

●責成各知事招集流亡之道令

江蘇滬海道尹公署昨日通令各縣知事文云、現在戰事告終、各縣秩序、均已次第恢復、地方官紳、以及公共團體、或謀協濟善後、或籌永衛公安、誠能切實積極進行、何難漸收補救之效、惟念向來兵革之後、盜賊叢生、防範稍疏、爲害甚大、況値田疇待穫、鄉農保衛、尤宜格外周詳、萑苻不清、有秋何賴、若復發生刼掠情事、勢必將已熟之禾、仍歸委棄、逃亡在外、褰足不歸、坐令戰後之民、重罹凍餒之苦、春荒再告、補救益難、凡茲撫綏勞徠、均爲宰官之責、有流亡而忱徠、無濟夜以捫心、務須共惘瘡痍、安籌安頓、以期四民一律復業、四境一律無譁、本道尹職責所在、當視此爲各縣功過之考成、不能假借也、所有避難在外者、迅即設法招致回籍、已回者妥爲切實保衛、萬一發生刼掠案件、應即嚴緝盜犯、依法從嚴懲辦、不得稍事姑寬、致貽縱徇之患、除分行外、爲此令仰該知事即便遵照、會同地方團體、公共紳耆、和衷共濟、亦不得有託名保安、任意集會情事、致滋流弊、並將遵辦情形、尅日具報查考、毋稍違延、切切此令、

●抽收米捐辦軍事善後

▲上海已設米捐局兩處　江蘇財政廳長嚴家熾、因軍事善後、需款孔亟、故擬抽收米捐、以資救濟、已委王典章爲松滬軍事善後米捐局正局長、徐朝彥爲副局長、王徐二局長已來滬、設局於麥根路・日暉港兩處、昨已函知各官署一體知照矣、

●磁器業請還被封船隻

上海防守司令白寶山奉令調回海州原防、連日拔隊起程、西諸浦江水巡隊在浦江內封去船隻甚多、聞內有被封磁器船六七艘、各船中貨未卸盡、存於艙底者爲數不貲、現經各貨客據情報告磁業公所、述明磁器船專駛內河、與往外海者情形不同、不無危險、況每船船夥六七人所帶食糧不多、未免中途缺乏、應請設法追回等情、該董據稟之下、擬函請滬商會轉呈白司令、迅將被封之磁器船查明放回、以便運貨、而示體恤云、

●封來船隻未認領者已變賣

江浙戰爭劇烈時、聯軍司令部在滬地及各處封去之船隻、其數甚多、現在軍事結束、雖奉令發還各該船主認領、間有在各鄉封來之船隻、當船夥畏懼他去、船隻無人管理、僅由各該軍隊帶至滬上停泊兵工廠江邊碼頭南碼頭等處、日久無人認領者、有數十號之多、此項無主船隻、已經變賣、每船價在四五十元不等云、

●嘉翔小輪昨始通行

嘉定南翔往來小輪、本隨火車抵翔時刻接送旅客、戰後雖開行數班、卒以兵隊過境仍多、交通不便、茲聞於昨日起、照常開行、但以火車抵翔、尚無一定時刻、故由滬至嘉、不售聯票云、

●請派馬隊保護巡查之電文

漕河涇鄉鄉董張秀麒・保衛團團長楊心正・等、爲兵士沿途攔刦、防不勝防、昨晚特電達上海縣警察所長熊育衡、請派馬隊保護、其文如下、育衡所長鈞鑒、龍華所駐之兵、時有三五成羣、逗留漕溪路上、見有行人經過、即攔住搜查、衣服物件、均遭剝奪、行人裹足、旅客寒心、惟該路爲全鄉到滬之咽喉、一經危險、而商市巡隊、備帶手槍、輪赴漕溪路放哨巡查、制止搶刦、而安商旅、素仰所長素以愛護地方爲職志、定荷俯如所請也、不勝迫切待命之至、

●民被兵刼中之張允明布告

陸軍暫編第一師師長張允明、因近日時有居民呈報被兵搶刼之事、昨日特發通告示禁、其文云、查市面近來往往有不法之徒、冒戴本部克字臂章、在外擅作不法情事、搶害人民、殊堪痛恨、除密緝嚴究外、合行示禁、爲此令仰各界人等一體知悉、倘有上項情事發生、准爾受害之家、扭送來部、定予按律重辦、決不姑寬、切切此布、

●上海市董接收工巡捐局後之酬酢

上海市總董李平書、於前日接管滬南工巡捐局後、將該局改爲上海市公所、以復舊觀、舉行自治等情、已誌昨報、昨日上午、李總董偕董事楊東山・顧馨一・沈潤挹・分詣各官廳拜會、午後淞滬警察廳王廳長亦到所答拜、又訊、上海市董事會總董李平書實行接收滬南工巡捐局後、淞滬警察廳長王固磐以曾奉蘇省軍省兩長委任兼辦滬南工巡捐局務、特於昨日午後二時蒞局、與市公所各董接洽、並隨帶委任及訓令、實行到局兼辦、經各董將齊督批令接管該局收回自治情形、互相商榷良久、始興辭而去、

●捲烟特稅又已抵押說

▲一百二十萬元成交　▲蘇省教育命脈將絕　中國新聞社云、據教育界確訊、齊燮元以軍費缺乏、籌集爲難、乃將江蘇捲烟特稅一百二十萬抵於外商、教育廳長蔣竹莊氏、以此欵爲蘇省教育之命脈、迭向齊氏交涉、終無效果、乃請韓省長行文各教育機關羣起請願、此項公文、業已發出、教育界方面、將於日內召集會議、討論對付云、

●德律風公司將增收電話租費

▲明年一月一日實行　華洋德律風公司增收電話租費辦法、已由該公司與工部局商定、自明年一月一日起、住宅電話每年自四十五兩增至五十二兩、商家電話每年自六十五兩增至七十八兩、七十五號至一百號電話綫捆欄、每年自一百兩增至一百五十兩、凡酒館・菜館・總會・旅館・茶館等電話、則按接綫次數計費、每機每次收洋五分(每元作一百二十分算)、每日每機至少以十次計算、每月總計在三百次以上者、則每次租費可減爲二分半、外來電話不收費、他人借打電話、准用戶收費、每次以五分計算、此項用戶每機須另出押櫃十兩、自此次增價後、過五年再行修改云、

●拒毒會昨日之緊急會議

中華國民拒毒會於昨日下午三時、在圓明園路會所開緊急會議、到者蔡禹門・沈維新・鍾可託・張蕙文・劉蓮芳・黃嘉惠・黃友蘭・等三十餘人、公推鄔維主席、報告開會宗旨、略謂本會近可利用種種機會、積極拒毒、故特召集緊急會議、請諸君共同討論云云、次由李則靈宣讀上届議案、鍾可託報告本週會務之進行概況、次即討論各案如下、(一)北京將舉行和平會議、本會應否請求政府准推拒毒代表加入會議案、公決分四步進行、(甲)先請求政府同意、(乙)將提交和平會之議案發給國內已成立之二百二十分會、徵求意見、然後寄交本會出席代表、(丙)推本會會長徐謙爲出席代表、(丁)推舉起草委員、當推定羅運炎・胡宣明・李兆民・黃任之・黃友蘭・朱懋澄・劉蓮芳・七人爲起草提案委員、幷互推羅運炎爲召集人、(二)擬在上海定期召集全國禁烟會議、請各省區

●工部局注重防盜

▲重訂辦法通告　工部局爲愼重防盜起見、特再印刷通告、給界內商民、云、上海公共租界工部局警務處代理總巡張佈告事、照得近來租界內持械盜案迭出、本警務處雖經緝獲盜匪多名、按律懲辦、奈捕房亦有辦理爲難之處、須得居民互相扶助、茲將此項助法分爲二則如左、(一)持械盜匪進屋時、常有僞人啓門、從前後門而入、嗣後附近居民在天黑後不可開門容納不相識之人入內、(二)現查得被刦之居民、往往不發警告聲、有時遇持械盜匪在場、難以發警告聲、但一經告警、盜匪必即逃遁、爾等須知盜匪原非勇敢之人、其敢刦掠者、皆因居民懦怯、任其搶刦故也、今試問爾等如不聲張告警、捕房何能拿獲盜匪乎、如爾等不幸而遇持械盜匪時、立即告警、大聲呼喊、或鳴警笛、或搖警鑼、或按告警電鈴、或用他法、庶可使鄰人及巡捕等注意也、警笛可向各五金店購備之、其價甚廉、裝設各種電氣報警方法、多數電燈公司皆能爲之、特此布告、仰各居民一體知悉、西曆一千九百二十四年十一月十一日、又通告云、如有人通風報信、捕房因而拿獲匪徒、訊實確在租界內犯有持械搶刦或私帶手槍以及私藏手槍而圖謀不法者、當給予賞格洋、從二十五元起、一百元止、特此通告、西曆一千九百二十四年十一月十一日、

●各路商界進行防盜案之昨訊

各路商界防盜調查處、由工部局核准成立後、當由防盜

●牛惠霖醫生與劉義基女士行結婚禮記

昨日下午四時、牛惠霖醫生與劉義基女士、行結婚禮於麥家圈天安堂、男女來賓之觀禮者千餘人、車馬盈門、途爲之塞、禮拜堂鐘聲甫畢、女唱詩班音樂齊奏、由包克私牧師登臺主禮、男儐相唐榴君引新郞入席、次由司花者過吉貞・奚超珊・兩女士先導、女儐相高劍雲女士前引、新娘之弟葆年君、乃扶新娘輕步而入、過惠生君則司紗於後、相將登堂、立既定、即由包牧師演說婚姻之重大、並爲訂白頭之盟、授約指畢、由李雁綱牧師祈禱、末更祝福而散、禮成、新夫婦聯臂出堂、來賓爭以五色彩紙拋擲、落英繽紛中、新夫婦以笑靨相答謝、歡騰之況、至登車遠去後始止、晚間七時更在大東旅社宴中西賓客、排席百有二桌、到者約千人、▲由韓玉麟・葛丕六・樂文照・呂守白・沈文賢・陳偉耕・張竹平・諸君招待、餘興有要花缸・幻術・雙簧・單弦拉戲・開口笑等、臨時並裝設無綫電話收音機、一時極爲熱鬧、至夜闌始盡歡而散、牛君年三十六歲、爲上海著名西醫、交友素廣、爲人復和靄、自西曆一九〇七年畢業約翰大學醫科後、即負笈赴英入劍橋大學 Cambridge University、一九一〇年、獲位學士、至一九一二年畢業、得博士位、並爲皇家外科學會會員 M. R. C. S. 又獲皇家醫學會證書 L. R. C. P. 是年入益畢區醫院 Ipsurich Hosp. 爲住院主任、一九一四年歐戰起、即任該院爲院長、管理英國傷兵事務、一九一五年倫敦總醫院聘任外科主任、至一九一八年回國、即任仁濟醫院駐院主任、一九二〇年自行懸壺、並在蒲石路設診所、一九二一年中國紅十字會聘爲總醫院院長、一九二二年爲上海博醫會會長、一九二四年爲中華醫學會會長、本埠同仁・婦孺・時疫・等各大醫院、均聘爲顧問、平日服務社會、頗著勞績、其新夫人劉女士、香山人、一九一九年入美之嘔柏林 Oberlin University 大學、一九二三年得學士位、復入哇海哇省立大學研究院習音樂、今歲夏間畢業回國、聞新夫婦定明日(十四)蜜月旅行至香港、約二星期返滬云、

牛惠霖劉義基新婚儷影 (亞細亞攝)

代表出席、共謀進展案、公決暫時保留、(三)舉行第二次上海拒毒運動大會案、公決時間定十二月七號、地點擬假青年會、所有籌備事宜、交幹事部彙訂辦法、下届開會時再議、(四)下届起董幹聯席會議、改在圓明園路會所舉行、公決一致通過、(五)本會代表張蕙文女士、不日到甯波一帶宣傳拒毒、公決一致歡迎、議畢、五時許散會、

委員會推舉王漢良・嚴譯聲・蔣夢芸・三人起草章程、昨晚起草委員會開會、當將章程草案擬就宗旨資格職權及懲獎等十條、即發各馬路分會、定今晚舉行聯席會討論、俟修正通過後、即須通知各分會、推派人員、幷呈報工部局頒發徽章憑證、正式成立、

●日人圖售手槍被捕

虹口捕房探得住居吳淞路一百零二號之日人野田氏私販軍火、由線索某日人假作介紹人、商購手槍若干支、約於四馬路某處交貨、昨日(十一日)在該處交貨時、爲探捕等緝獲、在其身畔抄出手槍一支、當即帶至捕房、後解日領署、聽候解案審訊、大晚報云、失業日人野田氏、昨日在福州路小客棧內被捕、身畔搜出自動手槍一枝、俱稱擬將其出售、當於今日解往日領事署審訊、

●開洛無線電音樂播送訊

▲昨晚久記社演唱京劇　本埠江西路六十二號開洛公司無線電音樂播送分站、現有三處、茲將每日播送時間錄下、遠近各地、裝有收音機者、均可按時接聽、

時間	節目	備註
上午九時三刻至十時一刻	中西音樂及商情新聞	除星期日外按日播送
下午一時至一時半	西樂	同上
下午八時半至九時	中西音樂及新聞	除星期日外按日播送每星期六或有特別音樂
下午十時至十一時半	西樂	卜爾登跳舞音樂按日播送
下午七時至八時	日本音樂	每逢星期日播送

又昨晚八時半、該站請久記社票房演唱京劇、到有陶有成・汪兆麟・薛麗生・周梓章・裴成業・朱增其・唐九如・徐吾飛・陶玉甫・王壽本等諸票友、演唱四郎探母・打鼓罵曹・盜宗卷等諸名劇、歷時凡二小時餘、異常美妙、聽者莫不愉悅云、

●閘北保衛團消息

上寶閘北保衛團、自成立以來、對於保衛地方、成績昭著、故各鄉市請求設防者紛至、如江灣・彭浦・殷行・等鄉、均已先後設防、飭派員丁前往保衛、茲將昨日該團新派分防鄉市誌后、「大場鄉」該團昨令第三隊長王東方云、案准大場鄉鄉董陸會燕函請王應游等函請、撥派團丁三十名、來鄉駐防、等情前來、合亟令仰該隊長率同排長一員、司務長一員、帶領團丁三十名、前往該鄉、即與陸鄉董會燕・王滿應游・等接洽、按照所定地點、分別駐防、以資保衛、仍將駐防日期呈報團本部備查、切切、此令、該隊長奉令後、已於昨晨遵率員丁、由該鄉總董陸會燕親爲導領、前往該鄉駐防、「羅店市」該團昨令第四隊長李獻文令開、案准羅店商會市公所等函稱、敝市自軍興開拔以來、商民亟思回里、所恐潰兵地痞、流氓者多、地方治安、亟須加意防護、爲此函商貴團、俯念同舟之誼、諒解倒懸之呼、與附近市鄉、一體撥給保衛、而慰民望等情、並由該鄉市鄉紳張誠佐・陳漱歐・等三君到團、面洽一切、准此、合行令仰該隊長、即派排長一員、率領團丁二十名、前往該鎭、即與張誠佐・陳漱歐・等接洽、擇地駐防、以資保衛、仍將遵辦情形、分防日期、具報備查、切切、此令、「彭浦鄉」閘北彭浦鄉第二十四圖一帶、日前有兵匪搶刦情事、該圖紳士俞師石・趙辭侯・侯錦辰・等、特向閘北保衛團請派團丁、赴該圖駐防、以保治安、業由該團總王彬彥第一支團長韓伯成、派出團丁十名、前往該圖、駐於彭浦第三鄉校內、故日來地方甚爲安靜云、

●日海軍軍官歸國

日本第一遣外艦隊參謀杉坂中佐、因任命爲軍令部主任、定於今日乘上海丸由滬放洋、歸國就任云、

▲尚有本埠新聞轉入後頁

雙妹老牌超等生髮油

此油生髮養血老少咸宜馨香爽潤男婦皆合固爲妝台所常備亦爲保腦之良品也

雙妹老牌保髮香水

價目 ●大瓶一元 ●小瓶六角

此保髮水用之者則其髮無疏落之虞且香氣終日凝聚而不散誠固髮之鼻祖耳

雙妹老牌各種香水

●大瓶一元 ●中瓶六角 ●小瓶三角

(各種香水圖樣太多不能盡錄)

花香香固可怡情悅意尤能辟穢增妍所以名姝鏡裡新妝剡粉黛之嬌淑媛奩中珍物惟香水之貴故本公司特取鮮花之精液製爲香水有質料精良裝璜美麗且馥郁宜人耐久不散洵香水中最優者也世皆憐香誰惜花佳人請試用之便知其妙

價目

1066 超香水三元七角五分　1055 超香水二元　1067 超香水二元五角

709 超香水二元　734 超香水一元二角五分　710 超香水一元二角五分

▲注意如自携瓶到本行購散裝各種香水超等每兩價洋六角正▲

雙妹老牌貨品行銷廿年天下馳名同聲讚美各省各埠自設分行洋廣貨店均有發售

廣生行有限公司啓

＊本埠新聞二＊

●龍華保衛團之近況
龍華紳商籌辦保衛團等情，已誌本報，茲悉發起人計國楨君，由漢返家，見鎮上兵痞店舖民房，敗兵四處紛擾，途中仍有剝衣搜洋情事，以致鄉民不敢行路，計君觀念桑梓，籌辦保衛團，以維治安，乃邀集紳商，決議成立保衛團，當即公推計君爲董事長，吳紹基爲團長，葉振桂爲團副，並設練長，即經報告鄉公所，轉呈縣長備案，並呈報張司令及各軍長官，轉飭部下一體保護，共維治安，並由計君盡力籌欵，督促進行，聞於今日出發巡邏云，

●兩商會定期公餞法總領事
本埠南北兩商會，定下星期一下午五時，在總商會公餞法總領事韋禮德回國，預請中西陪賓法副領事·法工部局董事·交涉員·及兩商會會董云，

●張致果博士回國
張致果醫生，松江人，畢業於同濟醫科最優等第一名，民國八年，自費留學德國，入高汀根醫科大學，十一年考取國家醫生，得在該國境內任設診所，此事在德限制甚嚴，而張君得之，十二年春，復考得博士學位，繼入萊潑齊大學病院，從外科專家泊愛爾氏爲師，學更精進，被聘爲萊潑齊地方病院外科醫生，於大小手術，均極擅長，爲該院長所契重，茲因父喪，本星期五（十四日）准可抵滬，並聞同德醫專學校，擬聘爲教授兼任診務云，

●中日油商會議花餅餅粉窒素分量
前日上海華商油廠公會派會員立德·大有餘·順餘·同昌·四油廠，與日本雜穀肥料同業組合所派之日吉田號·三菱洋行·三井洋行·代表，開會討論種子餅粉之保證，主自今歲新貨起，對於所售花餅與餅粉之窒素分量，在交貨時，保有千分之五十三以上爲成色，不足者，概不交收，化驗窒素手續，於貨品交收時，由雙方指定之公證人或化驗師，任意扦樣化驗監定，不得推諉云，

●植物運往東印度手續之函請研究
華產植物運往東印度，擬由南京大學發給證明書等情，已誌十日本報，茲悉上海總商會對於此案，昨會分函雜糧與出口兩公會，及震巽木商公所·棉業聯合會·各團體，謂荷領署所擬由中國中部運往之種種植物鮮果及種子，由南京大學發給證明書，即准進口一層，此事於商人方面，有無窒礙，抑或另有別項便利方法，務祈各自研究，由敝會提出意見，轉達荷領，以免實行時發生困難，至爲企禱云云，

●漢冶萍公司將開股東會
遠東通信社云，漢冶萍煤鐵公司，向日本借欵五百萬兩，折銀圓九百萬元，前已訂立草約，規定於本月二十九日下午二時，在西藏路寧波同鄉會開股東大會，討論此項借欵草約，以便成立正式契約云，

●法治協進會之開會期 ▲十六日
法治協進會昨致各會員函云，逕啓者，本會迭次常會，因各理事往往缺席不到，開會時不足法定人數，致將會務停滯，上星期日開第三十次常會時，議決定於十一月十六日（即星期日）下午二時，開補推理事會，並討論一切緊要議案，爲特具函通知，務希撥冗蒞會共策進行，是所盼禱，

●庫倫路因姦謀斃親夫案續審紀
閘北庫倫路蔡復興粥店主婦蔡秦氏，暱與店夥馬松林姘識，因戀姦情熱，於舊曆九月十六夜半二時許，與姦夫商通，用刀將本夫蔡恒發砍斃，經該處崗警將秦氏與馬一併拘獲，押送地檢廳，派員驗訊明確，將案起訴審判廳，請爲公判，嗣經審判廳開庭預審一過，聽候公開審理等情，迭紀前報，茲悉此案自發生後，迭經屍堂兄蔡恒祥，屍女林蔡氏等，一再到廳具詞，請求伸雪，而承辦此案之廳推事，官爲慎重起見，又於昨日飭警往傳該處出事地點左近隣居，如姚恒泰麵粉店主姚巧生·美生麵牙店主徐子林·餘和館麵館主馬德芳·慶和祥南貨店主唐順才·稻香村茶食店主周鑫豐·慎和堂藥店主顧有德·並屍女林蔡氏·屍婿林福廣·屍子蔡榮生·及當時破案之四區一分署巡警張錢波等到廳候示，下午二時，廳推事會同郭檢察官開庭，飭提蔡秦氏至案，供年三十九歲，丹徒人，是日丈夫蔡恒發究爲何人殺死，當時婦人係在樓上，實不知悉，求察，馬松林供，丹陽人，年二十四歲，在蔡復興粥店爲夥，已有二年許，問官詰其蔡恒發是否爲爾一人謀斃，抑係與蔡秦氏共同殺死，馬供詞支吾，並稱，民人原籍家中尚有髮妻及子女等，請求堂上恩宥，問官復向各隣證逐一研訊，姚巧生徐子林馬德芳唐順才周鑫豐顧有德等同供，上月十六夜二時許，聞警急，惟因適當時局不靖，自顧不暇，是以彼此並不起視，直至翌日（十七日），始悉蔡復興粥店主蔡恒發遭人謀斃，究竟爲誰所害，商人等實不知悉，請察，林蔡氏帶同九歲胞弟即屍子蔡榮生上堂訴稱，我父蔡恒發，實遭我母蔡秦氏串同姘夫馬松林用刀砍斃，請求爲父伸冤，訴畢，哭泣不止，問官得供，復提蔡秦氏·馬松林·至案，反復研訊一過，飭令分別還押，聽候核辦，各證人並屍女等一併着令退去候示，

●沙船主備欵往贖被擄船員
徐源發沙船，於上月二十六號，在大戢山洋面遇盜，全船貨物被刼，並擄去出海徐士興一名，囑令備欵三千元，送至海落峯海灘取贖等情，已誌六日本報，茲悉船主徐源元，自無舵工回報後，即四出搜羅現欵，業已湊齊三千元，仍令該舵工等駕舟，駛往海落峯取贖，惟海落峯未知究在何處，該舵工在滬遍向航行南北洋之同業，詳加詢問，據稱，海落峯係一山凹，在廣東廣西交界地方，離香港鯉魚門約有一日之路程，由海峯口進口約五六十里，至落峯海道灣曲，且多暗礁云，現該船昨已開駛出口，往救徐士英，未識能出險否，

●昨晨狄思威路之竊案 ▲竊賊被拘一人
昨日（十二日）清晨五時許，有竊賊二人，至狄思威路六二八號在工部局工程處供職之西人惠特門家，入其臥室，意圖竊物，不意將該西人驚醒，見有人在其房內，取出手槍，連放二槍，均未命中，該二賊亦取出燃燈，即取西式衣二條而逃，出門後，適遇第十一號日捕，落差回家，其家在狄思威路，與該屋相近，忽聞槍聲，並見二人狂逃，向彼追捕，辛獲一人，惟終未能追及，該賊向閘北華界逃去，處即將捉獲之竊賊，時第三十五號日捕亦巡至該處，即將捉獲之竊賊，帶至捕房，數分鐘後，失主亦至捕房報告失竊，並聲明已捉獲者爲竊賊之一，並認出西式衣二條，且謂內藏銀錢若干，係由其臥室內竊去云，

●虹口六路商聯會年會紀
虹口六路商聯會，上星期六在梧州路陶言里會所開第六屆年會，並選舉職員，報告經過情形，事先由該會分函各公團邀派代表到會參與，到者頗形踴躍，首由會長張競民主席，報告開會宗旨，繼由幹事朱保羅報告一年來經過事略，并代表會計員楊君報告賬略，繼由汪履安何德淮丁義全及來賓陳賜熙相繼演說，後會衆公推檢票員林雪兆張松鶴俞斌祺徐振生何德淮丁義全六君，計當場選出正會長張競民，得一百二十八票，副會長陳勇三，得一百零二票，汪履安，得七十四票，其餘各部職員，聞定本星期六開新職員會發表云，

●馬弁被人戳傷頗重 ▲有性命之虞
昨日上午十時，有前在楊化昭部補充第五團充當張團長馬弁之山東人陸元方，在後馬路某飯店午餐，被人潛自背後用刀戳傷頭部，跌倒於地，復被刀傷腹部，血流如注，行兇人當即逃去，旋經老閘捕房一百二十六號印捕到來，車送仁濟醫院醫治，據醫言腹部受傷過重，當晚恐將殞命云，

●新閘路福康里發生刦案
前日下午五時三刻，有盜匪五名，突至新閘路福康里六百零七號門牌，以兩盜分守該屋前後門，三盜進內，闖入樓下廂房，就中兩盜各執黑色手槍，向住於該室之唐理玉及其眷屬嚇禁聲張，搜刼現洋十四元，皮箱一只，携贓而逃，據事主報告戈登路捕房，請將箱內所置係綢皮衣服，約值三百餘元，當由捕頭飭令中西探捕一體留心踩緝，務獲懲治，

●大夏大學學生會成立
大夏大學開學以來，校中各項組織，日漸完備，新創立之學生會，亦於昨日（十一日）開成立大會，到學生及教職員二百三十餘人，先由主席報告開會宗旨，略謂本會自四月八日即開始籌備，中間經過許多波折及同學之協助，始產生今日圓滿之成立會，並祝永久存在云云，繼全體唱國歌，歌畢，教員王祉偉·張夢九·歐元懷·邵爽秋·諸君，相繼演說，繼由魯繼曾夫人主席，會員表演項遊藝，有探險·京調·口琴·說書·笑話·廣東曲·中國式舞蹈等二十餘項，歷三小時始散，又該校頗祝重講演，今年國慶日，曾請滬上諸名人講演，上星期日又請前北京法大教務長學藝大學籌備員王兆榮演說，以後尚擬陸續請在滬名人蒞校講演云，

●國貨維持會評議會紀
中華國貨維持會昨日開第十三屆第四十九次評議會，午後三時開會，由徐枝本主席，議決案如下，㊀王副會長介安，因業務日繁，在申時少，且近遭兒喪，心緒惡劣，懇准辭職一案，（議決）將原函刷印，分送全體會員，㊁會員中華鑿井局，以江浙軍興，百廢待理，各處返里人民，驟於飲料不潔，深抱不安，計惟有開掘新井，以重衛生，故特函送章程及經理規則，請廣爲介紹提倡一案，（公決）准將章程等分送各公所各同鄉查照，㊂王漢强介紹祥泰紫記織造廠汪兆麟，介紹競亞藥棉布廠入會案，（公決）既經介紹，深悉的係國貨，應准入會，議畢散會，

●浦東同人會消息
浦東同人會此次由常務長黃任之君發起，開辦甲子徵求大會，自開幕以來，旅滬工商界及各省人士加入者甚爲踴躍，該會現定本月十六號即甲子十月二十日下午六時，假座小東門大吉樓開第一次聯歡大會云，

●伯特利醫院新院落成
伯特利醫院自遷滬後，已有四載，該院爲慈善性質，故醫務極形發達，院主石美玉石非比醫生等，因見總院（在斜橋製造局路）及八仙橋浦東之二分院不敷應用，乃於總院中另築一新病院，日昨行落成禮，各界往參觀者，由該院竭誠招待，開會演說該院之宗旨，由茶點餉賓客，後由招待員引導參觀，賓主盡歡而散，

●引翔港刦案盜匪之定罪
斜橋守刦引翔港附近朱林生家銀洋雜物案內盜犯儲子山·劉金昌·王遠子·等三犯，案發，爲警逮案，起出少數原贓，押送警廳，傳到事主朱林生，當經司法科提訊後，判將原贓發給失主具領，儲劉王三犯備文押解地檢廳訊辦在案，茲悉此案業經檢廳預審終晉，起訴同級審判廳，昨由推檢各官開庭研訊儲子山·劉金昌·王遠子·等三犯至案，研究之下，當庭宣判該犯等糾衆搶刦罪已成立，判處一等有期徒刑，著各監禁十二年以儆，餘犯在逃各緝，俟獲案另結，

●兵士誤入租界被逐併誌
前日（十一日）四馬路老捕房在各馬路上拘獲穿軍服兵士三名，解至捕房，卸除軍服後，引出租界外，又虹口捕房在北四川路拘獲兵士二人，亦係至捕房，卸除軍服，逐出界外，又提籃橋捕房，於十一日二時半，在百老滙路拘獲兵士二名，（係屬白寶山部第三團）解除軍服後，亦逐出界外，該二人謂係由吳淞出發前往龍華云，

●汽車碾傷行人
昨日下午六時，某號汽車，駛經南京路，撞倒嘉興人趙阿光，碾傷腿足，由老閘捕房一千五百二十號華捕抄錄汽車號碼，另僱車送受傷人往仁濟醫院醫治，一面歸報捕頭候示，

●指控迭欠騙錢之續審
姚阿生·姚阿全·劉得標·小吳三·蔡洪子等，被狄思威路九百十一號門牌場車行主趙長生指控迭次用詐欺手段，騙取銀三千餘元，經公共公廨李襄讞會同美員副領事覆審，即由原告代表律師向趙長生詰據訴稱，去年六月，姚阿生來我家，令將場車生意讓給劉德標經營，我不允，翌日，我在歐嘉路川場車發貨，被姚阿全等四人攔阻，並遭毆打，經將被毆情形報告江淮同鄉會長顧竹軒，乃蔡洪子聲言須我出洋一千二百元，方允了事，嗣出顧竹軒調解，以八百元付給姚阿生收去了事，迨至十一月十九日，被告等又着一穿藍布短衫褲者持鑑號向我頭面擲擲，十二月間，姚又給，今春蔡洪子來言，姚阿生之妻懷孕，着我代購紅木傢具一堂，我于本年四月十六日，在法租界購器具辦就，計價二百十九元，送往梧州路姚家，且代爲購買傢具，已非一次，其價均不照給云云，被告延佑尼干奔辦施乃德及羅傑律師等代爲辯護，而法捕房以姚阿全·劉得標·小吳三·均在法租界犯有盜案，派探到堂聲請移提，中西官判改期覆訊，姚阿全·劉得標·小吳三·押候訊結，再送法廨核辦，

●竊綢與收贓並儆
蘇州人陳阿德，竊得河南路五十七號門牌某綢莊值洋七百元之綢緞，消贓與湖北路鮑錦發，被探目陸連奎連贓查獲，昨解公共公廨中西官訊之下，以陳係過犯，判押西牢三年，期滿逐出租界，鮑不應收贓，着押三月示儆，贓交原主李希賢領去，

●爛泥渡鎮之烟案
無賴謝阿榮，近在浦東爛泥渡鎮私設洋烟燈吃，供人過癮，茲爲三區警署查悉，於前晚飭警往拘，各烟客紛紛越窗逃逸，僅獲謝阿榮一名，起出烟膛甚夥，并解判署，昨解法庭訊罰，

●積竊竊物行兇押一年
積竊湖北人劉春生，於前晚潛至法新租界康悌路大康里四十七號門牌姜景暄所開之關立絲襪廠樓上，竊取絲襪一皮箱圖逸，事爲該廠經理翁炳榮瞥見，上前拘捕，詎該竊膽敢袖出利刃，將翁經理左肩背猛戳一下，血流如注，昏倒在地，劉竊即飛奔而逃，適有法捕房包探翁乃林·石瑞祥·呂竹林·等巡緝到來查見，將劉截獲，抄出兇刀竊贓，俱帶入捕房，一面將受傷人送往醫院醫治，嗣又續獲嫌疑人方少山一名，昨解法公堂請究，先由捕頭稟明前情，並將兇刀等物呈鑒，繼據原告等投訴被竊拒捕行兇情形，詰之劉春生，供認行竊持刀行兇不諱，方少山供，民人雖與劉春生同居一處，實不知其行竊，亦未帮同竊取，求察，聶讞員商之法副領事馬君，判劉押西牢一年，期滿永遠逐出租界，方顯逐出境，贓給原告領去，兇刀沒收，

●公共公廨訊案彙錄
昨日，公共公廨訊理民事訟案，併誌於下，㊀美人傳倫克佛爵逵慈延樊克令律師訴俄人與斯榜時欠借洋案，被告延台維斯律師辯護，堂諭，本案註銷，㊁俄人雞爲依姆司訴德裡的欠借洋案，堂諭，改期訊理，㊂李援存訴唐達參名舉損失案，堂諭，本案無限改期，㊃婦人陶趙氏訴陶仲虎不顧贍養案，堂諭，准暫免堂費，俟案結後再核，㊄左靜山延甘維露律師訴姚國勳定貨不交案，堂諭，原告勝訴，堂費被告負擔，㊅乾豐錢莊延高露哈律師訴元記號徐南奇欠銀案，堂諭，給予被告，本案未判決以前，不得將公播路英冊道契一〇四七五號地畝變賣抵押及各種處置，㊆徐潤才訴俞德財等不理押欵案，堂諭，俞德財刑期未滿，請求改期，邵如川請求破產，着具狀候核，㊇吳梓林訴阮如川不還股本洋案，堂諭，阮如川三日內交二千元舖保，准予復審，㊈華振卿訴張氏離婚案，堂諭，張氏背夫逃走，准予離婚，㊉釋華製藥公司請求請理案，堂論，改期第一件訊，㊀劉培生訴竺萬祥欠欵案，堂諭，候傳被告到案訊明再核，㊀馮阿慶訴許永昌不理方單抵借洋案，堂諭，被告臨訊屢傳不到，原告呈據證明，應予缺席判決，償還原告洋六百元並負堂費，利息免追，㊀張志鵬訴張子衛違背契約案，被告延朱樹楨律師代辯，堂諭，本案所訴不合，註銷，㊀華蘭卿訴姚國堂不付地價案，堂諭，再傳被告到案質訊，㊀鄧湘洲訴邢文卿欠款案，堂諭，提案執行，㊀尹克勤延許理律師訴榮永昌欠代墊貨銀案，堂諭，本案被告經登報傳達，迄未到案備質，原告呈堂收據，認爲確鑿可信，應判令被告償還原告銀七百兩，並起訴日起至清償日止之八厘利息及堂費，㊀婦人朱葉氏延甘維露律師訴與其夫朱梅南離婚案，堂諭，候宣布堂諭，㊀婦人張傳氏延甘維露律師訴其夫張鴻發另行取妾，請求分居，並追膳養費案，堂諭，着被告具結，將原告領回，

●愛華藥社贈送佛學書
茲有智印居士輯成近代往生傳一書，內有范古農路李和李經緯狄平子黃慶瀾莊蘊寬王弘願沈李月蘅諸居士所記最近之往生事實，皆足資勸導策勵，現由四馬路望平街愛華製藥社列印流通，各界欲閱者，可致函該社，詳開姓名住址，並附寄費郵票一分，即當寄贈一冊，倘欲整讀流通者，亦可向該社請取，每十冊計洋五角，如寄往外埠，再加掛號寄費一角云，

上海各路商界總聯合會設立避難婦孺收容所敬謝各大善士

[illegible]

以上除衣食物品外統共計收捐欵洋三千四百六十元一角六分

本所開辦一個月另五天計收容難民四百零一人除房屋電燈僱員由鄔志豪君擔任義務外其餘開支報告於后

[illegible]

以上共計開支洋一千六百六十三元八角零五厘

除收付過計丈洋一千七百九十六元三角五分五厘又浙路證券票面一千五百元北京中國銀行鈔票一百二十四元

衣被食物項下除付過尚存數目如下

[illegible]

以上餘存欵項物件一并移交各路商界兵災善後會議決急賑瀏河災地詳細賬略徵信錄報告

全啓

永安公司大減價祇有六天

先施公司大減價祇有六天

東方儲蓄銀公司

總公司　上海黃浦灘滙豐銀行樓上　電話中央三六〇一　三六〇二

本公司創辦於西曆一九念年收足資本十萬元在上海法總領事署註冊辦理公共儲蓄獎單以鼓勵公衆節儉爲宗旨

本公司塡給之儲蓄存單係按月開標給獎倘在十五年內未經得獎滿額者期滿後一月即按單面規定本利銀數發還之

本屆開標即於本月十五號午後二時在黃浦灘滙豐銀行樓上第二三七號本公司辦事廳舉行凡於是日午前入會諸君均有得獎希望

有志儲蓄者曷興乎來

董事長哈爾大來 J. Harold Dollar
董事吳敦 G. O. Wootten
董事史鼎 O. G. Steen
董事愛師爾 W. I. Eisler
董事愛格華 Joseph Eichwald
監察員白聶 F. Peigney
執行董事兼洋總經理愛格華
華總經理王大章
法律顧問　達商英法大律師

商業市況 （十二日下午五鐘）

北京專電

暗盤整陸六十八元、玖陸二十三元、均現貨價、金融長期無市、三年公債第八次還本抽籤、已派定張潤霖陳世第爲監視員、

釐拆均平

昨日洋釐早市七錢三分、午市復漲、收盤爲七錢三分零七毫五、結果比前日小去二毫半、各銀行出入不一、南通州花川路減、閩漢口僅有發來、大約進出口可以抵直、論洋釐用途、正値當令、如花麥烟葉各種土產、目下遲遲進行者、實緣時局不定耳、銀拆坐盤、早午市均掛二分、劃頭加水四五分、大勢交易平淡、市況寂寞、

上海銀行國內匯兌行市報告

昨日京津電滙已到、銀洋匯市俱較前日略漲、計京公砝銀爲一千零五十七兩五錢、津行化爲一千零六十五兩五錢、各漲二兩、京洋爲一千零零六元、津洋爲一千零零五元、各漲二元、漢口昨日未電票價又漲起三兩五錢、計洋例每千兩合規元一千零三十六兩、而此二日中乃漲起有十兩之鉅、是非電報之誤傳、當有激漲之原因也、江浙二省通滙之地、將漸恢復、遠處如湖南之長沙爲一千零零二元、河南之許州爲一千零零五元、粵之汕頭爲一千零零六元、閩之福州爲一千零十三元、此外均尙沈寂云、

神戶英美滙訊

昨日神戶滙兌市午前電、日美滙兌價三十八元六八七五、較前日高一八七五、買價未開、日英價一先令七辨士九三七五、買價一先令八辨士一二五、與前月價無變動、正午電日美價三十八元五、較上午跌一八七五、買價三十八元六二五、日英價一先令八辨士、計高〇六二五、買價一先令八辨士〇六二五、計跌〇六二五、午後來電未有變動、

外滙續疲

昨日星期三先令開市殊動、惟印滙大一羅比、計掛二百二十一羅比五、法郞小十法郎、掛一千四百二十五法郎、東滙小二五、掛五錢一分、餘滙均無更變、各滙內盤市況仍趨疲弱、銀行進胃寥寥、計銀行賣出一月份先令三先令四辨士〇六二五、買進三先令四辨士一二五、又賣出美滙價七十六元八七五、買進七十七元、又賣出東滙價五錢〇一二五、買進五錢〇一二五、嗣後銀行賣出一月份先令價三先令四辨士、買進三先令四辨士〇六二五、又賣出美滙價七十六元七五、買進七十六元八七五、又賣出東滙價五錢〇三七五、買進五錢〇二五、收盤銀行賣出一月份先令價三先令四辨士〇六二五、買進三先令四辨士一二五、又賣出美滙價七十六元八七五、買進七十七元、又賣出東滙價五錢〇一二五、買進五錢〇一八七五、午後無市、

標金尤形疲弱 ▲跌二兩七錢

昨日星期三大條銀來電近遠期均未變動、日美滙兌弗動、日英小〇六二五、十二月份標金市況仍無起色、人心甚疲、賣戶湧旺、毛盤即小去九錢、價爲二百四十七兩三錢、先令揭曉後東滙小二五、故金價續小至六兩三錢、銀行開出東滙價較鬆、故市面而仍毒呆滯、其後至十一時許、日美匯兌大一八七五、日英則小一二五、而銀行東滙價略緊、故金價回高至七兩六錢、（爲全市最高價）嗣後仍上落不定、結果仍爲弱勢、計小至六兩六錢、高至七兩三錢、小至六兩八錢、又高至七兩一錢、復小至六兩八錢、略高至七兩、收盤價爲二百四十六兩七錢、登賬價格十一月份二百四十九兩、十二月份二百四十七兩、補水二百五十二兩、午後市況趨疲、各金號買戶寥寥、日美滙兌小一八七五、日英大〇六二五、計開盤價爲二百四十六兩六錢、銀行滙價無市、大致尙有鬆動之勢、標金交易不多、而人心甚形虛弱、金價最小至二百四十五兩五錢、（爲全市最小價）收盤仍爲五兩五錢、較之上日小去二兩七錢、補水二百五十一兩、

紗市繼漲

紗市聯合會報告云、昨日星期三、美國棉花現貨小五個磅音、近期大十七八個磅音、遠期漲十三四個磅音、印度勿洛去漲七羅比、東洋三品紗近期漲三元四五角、遠期漲二元七八角、念支現貨紅財神漲二元、市勢頗挺、趨勢大有繼長增高之慨、衆客幫中現銷踴躍、需求暢達、故人心極昂、加之市上存貨枯薄、市氣更覺良好、場內買氣濃厚、近期漲一兩二三錢、遠期漲一兩五六錢、現貨需價又漲五錢、以午後標準市況仍全佳象、致近期又漲七八錢、遠期漲六七錢、客幫由漢口營口廣東江西汕頭雲南福建寧波蕪湖等幫買去各牌紗二千五六百包、恒豐紗廠開出十六支富貴一百六十六兩七錢五淨盤、五十包、緯通紗廠開出十支孔雀五百包、一百六十七兩五錢、東方紗廠開出十六支文明現出大包五十包、價一百六十三兩扣例、又開出十六支聚寶盆二百六十五兩、二百五十包、申新紗廠開出十六支人鐘一百六十六兩五錢、十支人鐘一百五十五兩、共計二百包、和豐紗廠開出十支荷變五十包、一百六十兩、均現貨出滬扣例云、

棉花堅穩

昨日棉業交易所通州棉花標準祇有十一月期做開、後市又漲起二錢、現貨棉花三井洋行買進現貨棧交條姚花二百包、價三十六兩六錢、振新廠買進現送火車站常市本花三百包、價三十七兩五錢、東棉洋行買進現貨棧交粗絨花二百包、價三十八兩五錢、

三品看漲

美棉前途看漲、世人殆趨一致、而三品現貨又因供給不足、輸出內銷頗有進步、上旬阪神兩處、三品存底減至二百四十包半、因附帶因之連日搜買、致人氣又有轉機、盖美國財界自選擧告終、漸呈活況、如股市日趨漲風、美棉需要自必日有起色、而間接影響於三品也、

大阪紗市漲起一·二元 （十二日大阪電）

棉紗現貨、印度需滙方面訂購電報、略有轉到、人氣趨堅、惟賣方態度依然堅強、交易不易成立、故行情僅漲起一·二元、成交極少、

鐘淵	十六支	十二月期	三五三、〇〇〇
紫鳳	八支	十一月期	九〇〇、〇〇〇

（十二日大阪電）

大阪布市尙堅

棉布市況、內需方面雖仍極沉寂、輸出交易則略有可觀、故行情仍堅、惟成交無多、

弓矢	十二月期	一五、三〇
鳴	十二月期	一三、〇〇
細鴨	一月期	一五、〇〇
軍人	十二月期	一四、一五

怡和叫莊

昨日星期三、輪船英商怡和洋行第一千二百六十四次拍賣之期、有限價與不限價兩種拍法、排列羽毛羽綾嗶嘰彩呢泰西緞羽綢等綢毛布原布市布漂布等各項疋頭九十件、計三千九百六十六疋、拍成四十九件、計一千九百六十六疋、比較上次多二十六件、計一千〇四十八疋、未拍者四十一件計二千疋、所拍市況又見平軟、客幫仍未踴躍、各貨仍趨疲弱、統籌全局、漲多跌少、（羽毛）四件計四十疋、桃紅人馬跌一兩四錢、鐵牌亦跌二兩七錢、大紅人馬則無更動、（羽綾）三件計六十疋、虎牌跌一兩三錢、人馬漲一錢、馬頭加五分、（嗶嘰）三件計九十疋、虎圖較前跌八錢、餘無更動、（彩呢）一件計六疋、大紅單鳳漲四分、（泰西緞）四件計一百二十疋、龍鳳金加半分、彩福壽加七厘半、（羽綢）九件計三百六十疋、價跌一錢五分至八錢七分半不等、（常綢）一件計三十疋、價比前跌去五錢七分半、（毛布）二件計一百四十疋、人鐘漲一分、七磅藍鐘跌八分、（原布）二件計一百二十疋、藍鐘較前跌一錢七分、單瓶跌一錢、（市布）五件計二百五十疋、價跌六分至三錢七分不一、（漂布）十五件計七百五十疋、價減一錢一分至一兩左右、惟金一等則漲二錢、

粉市盤旋 ▲英美均患麥荒 粉價愈堅

昨日粉市仍具堅漲之趨勢、緣世界各國均有麥荒之朕兆、坎拿大麥將成熟、而遭濃霜、發育頗遲、且麥莖受損、奧國則遭水災、麥田大半被水淹沒、收成減折、亞爾丁天久不雨、氣候乾燥、麥花大受損害、故利物浦市場麥價步漲、連日已漲起八辨士、洋粉逐步上升、海外已有供不應求之勢、此後滬埠洋粉來源、恐成空氣作用、前昨等日、小麥到貨甚少、而價仍昂、期粉市況、當日趨堅挺、昨日交易所上午開盤、客幫續辦期現各粉、各月市盤均見上漲、午後賣氣雖盛、而行市上落甚微、勢成盤旋、收盤結果、本月份價爲一兩九錢二七五、較前日收盤價計漲二厘半、十二月份爲一兩九錢五分、亦漲二厘半、一月份爲一兩九錢六七五、較跌二厘半、正月份爲二兩零二五、（不動）標準粉成交額、上午十萬四千包、下午十一萬四千包、收市九萬包、共計三十萬八千包、較前日增九萬九千包、股票無市、

絲市清淡

昨日洋莊絲市頗形清淡、緣海外市場、絲經銷路又滯、加以滬埠華絲商、咸望來價激增、以致廠絲期交談成無多、價仍堅挺、七里白經上等各貨、美莊仍無動意、而中下等絲英法需胃已足、交易停頓、川魯黃絲則以絲滙頗縮、里昂銷路稍懈、交易無聞、灰經英日各莊均無來帳、市況沈寂、

橫濱絲市又呈活況 （十二日橫濱電）

生絲現貨、昨日買氣已趨沉寂、惟今晨三井甲九十號等、又着手動辦、人氣又轉堅俏、絲屑市況、交涉中之交易、漸能具體化、成交可期、

茶市日趨衰淡

昨日星期三、本埠洋莊茶市各路紅綠箱茶、均無大宗交易、蓋綠茶市上存底、日形缺乏、來源斷絕、故市面漸呈衰淡之象、昨日全市綠茶總計成交七百六十三箱、珍眉售盤自五十九兩至六十八兩、蝦目售盤自三十五兩至四十九兩、秀眉售盤二十六兩五錢、蕊眉售盤二十九兩、娥眉售盤三十一兩、眉熙售盤二十一兩五錢、市價均頗爲堅硬、祁寧等路之紅茶、昨市仍無交易、惟寧花香片一項、由怡和洋行買進一百七十六箱、高莊售盤十六兩、低莊售盤十一兩二錢五分、市價較前尙無漲跌、其餘均無交易、

糖市趨疲

昨日（十二）據東滙復小、以致人心愈益淡漠、而公會劃盤、遂亦益復疲弱、現貨八兩三錢五、本底八兩三錢七分五、十一月八兩四錢二分五、餘市鮮有開出、惟泰源上等建冰已到、此貨在冬令爲榮華製腿必需之品、以此行銷頗暢、價開七兩四錢、餘如惠農等號手貨亦復不弱、價則較太源爲巧、售七兩與六兩九錢云、

木市漸趨活動

昨日星期三、各木市況漸趨活動、本埠營造帮銷路頗見進步、木器號木作雜戶、買氣尙未全竣、故去胃漸稱起色、而人心亦微形堅俏、客幫如蘇州無錫嘉興常州等處、因時局漸平、交通恢復、頗有來滬辦貨、全市成交十四萬五千餘尺、各盤略有更動、

煤市堅固

昨日星期三、行市做開彭格煤又復增旺、各煤號貨出數目、約有一千五百噸之多、價以松白杵爲等貨爲最俏、每噸均較前數日盤價漲上四五錢、餘貨亦高一二錢、而普通工廠用統屑兩煤、近市銷路漸活、外埠市面迭有大宗辦出、故價頗堅固也、

五金穩定

近日五金市況、已有轉機氣象、北路各帮因大局漸告平定、故辦貨頗爲得力、惟長江各埠、則因鑒於軍事變化未定、不敢落手採辦、內地及本埠各廠家仍報平常、售價頗爲穩定云、

商務

國外滙兌 十一月十二日

滙豐滙至倫敦（以滙規銀一兩計算）	
銀行電滙	三先令三辨士五
銀行即期	三先令三辨士六二五
銀行四月	三先令三辨士七五
銀行買進四個月期滙票	三先令五辨士
帶根電滙	
四月定期	三先令五辨士二五
又六個月滙票	三先令五辨士三二五
大條銀近期	三十三辨士八一二五
大條銀遠期	三十三辨士九三七五
滙豐滙至法國（以滙規銀百兩計算）	
銀行電滙	一千四百二十五佛郎
銀行四個月買進	一千五百十佛郎
滙豐滙至紐約（以滙規銀百兩計算）	
銀行電滙	美金七十六元
銀行買進四個月期滙票	美金七十八元二五
滙豐滙至香港（以香港兌合滙規銀）	七十二兩二五
滙豐滙至印度（以滙規銀百兩計算）銀行電滙	二百二十一羅比五
滙豐滙至爪哇（以滙規銀百兩計算）銀行電滙	一百九十四盾二五

國內滙兌

地點	名稱	價格
北京	公砝	一〇五七·五〇
天津	行化	一〇六五·五〇
漢口	洋例	一〇三六·二五
宜昌	宜平	一〇四二·〇〇
北京	銀元	[illegible]
天津	銀元	[illegible]
宜昌	銀元	[illegible]
蘇州	銀元	[illegible]
鎭江	銀元	[illegible]
無錫	銀元	[illegible]
常州	銀元	[illegible]
天津	行化	一〇六五兩
漢口	洋例	一〇三六兩

以上係上海滙往各埠之價、其餘各埠有改動者從略（十一月十二日中國銀行報告）

金市

昨日星期三、大條銀來電近遠期均未更動、日美滙兌亦不動、日英小〇六二五、標金市況疲弱、先令揭曉後、惟東滙小二五、故收盤價較上日小去二兩七錢云、

大條銀近期 三十三辨士八一二五　又遠期 三十三辨士九三七五

十二月標金 開盤、高、小、揭曉、收盤等價 [illegible]

銀洋市

昨日錢市仍小、拆與前日收盤比較、跌去二毫半、洋釐小一分、江南小洋無升降、廣東小洋小七分、銅元小五百文、衣牌小五文、角坯小一文、貼水平穩云、

	早市	午市
洋釐	七錢三分〇七毫半	七錢三分〇七毫半
洋拆	二分	二分
江南小洋	[illegible]	[illegible]
廣東小洋	[illegible]	[illegible]
銅元	二千一百五十千文	二千一百五十千文
衣牌	[illegible]	[illegible]
角坯	[illegible]	[illegible]
貼水	[illegible]	[illegible]

上海物品證券交易所

▲兩市行情

十六支棉紗（雲鵲標準）十二月期、一月期、二月期、三月期、四月期 開盤、二盤、三盤、收盤：一六一·一〇 一五八·〇〇 一六〇·二〇 一六〇·五〇 一六〇·九〇 一五八·八〇 一六〇·三〇 一六〇·七〇 一六〇·九〇 一五八·八〇 一六〇·三〇 一六〇·八〇 一六一·〇〇 一五九·二〇 一六〇·六〇 一六一·〇〇 一六一·〇〇

棉花（通州標準）十一月期、十二月期、一月期、二月期、三月期、四月期：三九·〇〇 三八·六五 三八·九五 三九·〇五 三八·五五 三八·八五 三八·九五 三八·六五 三八·八五 三八·九五 三八·五五 三八·七五 三八·七五 三八·六五

標金（燥見九七八標準）十二月期 開盤 二四七·八〇 最高 二四七·八〇 最低 二四六·三〇

華商紗布交易所

▲前市定期行情 十六支棉紗（人鐘標準）十二月期、一月期、二月期、三月期、四月期 開盤、二盤、三盤、收盤 [illegible]

棉花（通州標準）十一月期、十二月期、一月期 開盤、中盤、收盤 [illegible]

華商證券交易所

▲第一市現貨開盤　▲期貨開盤　▲期貨收盤　▲現貨收盤

金融大票、整理六厘、償還八厘、七年長期、金融公債、五年小票、七年長期大票 [illegible]

（按）約期交割日、本日延期、約期買賣、棉紗每包五錢、棉花每擔七分、標金每條... [illegible]

麵粉交易所

本所十二月期、一月期、二月期、三月期、四月期 開盤、二盤、收盤等 [illegible]

油荳餅交易所

標準大荳、標準小麥、標準豆餅 十二月期、正月期等 [illegible]

米市

▲滬南 昨日南市到頭仍不旺、同里幫、黎里幫、蘆墟幫等、共到十七八號、來貨不旺、市形見堅、銷路已見活動、故價格較好上漲一角云、

常熟白粳、新粳、杜尖、白元等 [illegible]

油荳餅市

昨日各號到貨、金生和沙船由牛莊來荳餅、茂興號由營口來荳一艘、上海申夾船由大連來荳餅、[illegible]

糖市

[illegible]

米麥雜糧市

[illegible]

怡和叫莊

昨日星期三、怡和洋行拍賣各種疋頭、[illegible]

絲市

昨日星期三、洋莊絲市、價格堅挺、白廠絲交易略有去路、[illegible]

棉紗市

[illegible]

茶市

昨日各洋行買進珍眉三百六十件、秀眉五十件、蝦目二百件、[illegible]

煤市

[illegible]

木市

昨日星期三、市況漸趨活動、[illegible]

生絲市況

[illegible]

大阪紗布現市

[illegible]

三品紗市況

▲午前市價　▲午後市價 十二月期、一月期、二月期、三月期、四月期、五月期 [illegible]

紐約棉花市 （十二月十二日電報通信社電）

[illegible]

輪船進口報告

十二月十二日進口 [illegible]

輪船出口日期

▲長江班 [illegible]

▲寧波班 [illegible]

各國郵船出口

▲世界客船班 [illegible]

▲香港小呂宋班 [illegible]

▲舊金山班 [illegible]

▲西雅圖班 [illegible]

▲孟買班 [illegible]

▲倫敦班 [illegible]

▲溫哥武班 [illegible]

▲爪哇班 [illegible]

▲太平洋貨船班 [illegible]

▲歐洲貨輪班 [illegible]

▲日本班 [illegible]

▲神戶班 [illegible]

▲紐約班 [illegible]

▲德國班 [illegible]

▲意國班 [illegible]

▲汕頭班 [illegible]

▲馬賽班 [illegible]

▲青島班 [illegible]

▲威烟津班 [illegible]

▲烟津班 [illegible]

▲牛莊班 [illegible]

▲溫州班 [illegible]

▲福州班 [illegible]

▲廈港粵班 [illegible]

▲汕港粵班 [illegible]

▲定海石浦海門班 [illegible]

▲崇明海門班 [illegible]

▲通揚班 [illegible]

▲揚州班 [illegible]

▲通州班 [illegible]

成功百訣二十版 沈君有乾成功百訣一書茲經本館二十版仍收回印本銀五分外埠函購加郵費一分售處本館營業部寄售處中華職業教育社中華書局

※常談※

異聞錄(六) 老圃

山海經諸書皆言西方有弱水。舟入之即沉。此指海中窐溜而言。實非不經之說。明永樂時。鄭和王景宏侯顯輩下西洋。始備悉印度洋地理。黃省曾西洋朝貢典錄載溜山國西海有石門狀如城闕者三。有溜山焉。凡八。一曰沙溜。二曰官嶼溜。三曰人不知溜。四曰起來溜。五曰麻里奇溜。六曰加平年溜。七曰加加溜。八曰安都溜。皆可通海船。皆有聚落。其通也有主焉。又西有小窐溜。是有三千。是皆弱水。即所謂弱水三千者焉。一曰有三萬八千餘溜。舟風而傾舵也。則墜於溜水。漸無力以沒。今考明時所謂溜山國。即馬爾達巫羣島Maldive Islands在印度錫蘭島之西南。星羅棋布。為數甚衆。今亦屬英國。觀此則弱水三千。確有其事。古人所謂沃焦。所謂尾閭。所謂海眼。所謂無底之壑。皆指此而言。實即漩渦也。

※經濟※

積貯之新計劃 吉

余有友沈其姓。調梅其名。行年五十。方知四十九年之非。一日告余曰。今而後。知人生之無積貯也難矣。予平生不喜賭。又不好嫖。僅愛盃中物。期在必醉。欲與陶靖節角勝。大恨陶公之不復再生於今日也。而其所需三酉之資。薪水以外。恒向親友告貸。之今秋戰事發生。親友大都遷避他鄉。沈君遂致告貸無門。乃自嘆曰。天絕我。天絕我。迨月餘不得酒而不思飲酒。沈君於是誓不飲酒。願以酒之代價。日積月累。存儲銀行。作為有備無患之基金。日以一角計。月得三元。年得三十六元。十年即得三百六十元。若加利計之。為數甚鉅。過有重大之事發生。不至棘手。有備無患。其庶幾乎。沈君果能實行。非但為好飲酒者戒。即得好飲酒者謀積貯之法也(乙種酬)

※常識※

販麵粉之獲利者 王積仁

當戰事緊急之時。人心恐慌。紛紛遷避。蘇地所存麵粉。咸欲脫售。以達避難之目的。粉價大廉。尚無人顧問。有某商者不顧也。賺千包。藏之屋內。閱十餘日。市上拉人封船之舉。續續不絕。蘇地麵粉。漸次告罄。價暴漲。某商以之出售。每包價三元。進價為兩元五角。以千包計之。獲利可伍百元。厥後。四鄉購者紛至市上。無以應。間有存者。價奇昂。某商乃攜銀票密藏袋內。乘車至無錫粉廠中購得麵粉千餘包。雇船載之以歸。時蘇地謠言四起。加以封船之苦。而客貨鮮到。斯某商至咸喜購之。某商於一月間獲利蓋甚多云(不受酬)

※衞生※

精神上的衛生 董名臣

諸位都曉得衛生的目的是保持健康。減少疾病。但是可曉得有幾種方法。可以達到這個目的呢。鄙意以為有兩種。一是物質的。不外乎清潔。一是精神的。不外乎愉快。講求清潔。我們都知道是不容易的。養成愉快。更是難了。所以若求精神上的衛生。須要有點涵養的工夫。我們在戰禍以後。應當如何涵養呢。下面幾條。是鄙人很願與諸位研究的。㈠我既未受戰禍。不必憂憤時局。儘可常看有價值的中西書籍。這條似與衛生無關。其實實行之後。便覺怡然浩然。輔助精神上的愉快不少。㈡秋末冬初。菊花盛開。若能擇有花之地與家屬散步。藉以暢談家務。也是極快樂的事情。㈢人生在世。光陰很是寶貴。萬不可孤負了。或在樹下賞觀天然的美。必能心曠神怡。或坐河畔。閉目凝神一刻鐘之後。感覺便能異常靈敏。水中魚聲。空中鳥聲。都能聽出。此時無論想何難事。莫不迎刃而解。樂極。㈣有暇擇古人歌詞至山水間朗誦之。覺無不與天然景色相脗合。手舞足蹈。幾不復知世界上有一個我了。以上所說的極易實行。精神既愉快。疾病定能減少許多。諸位不妨試驗一下子。(乙種酬)

※道德※

因果律 絜廬

因果之說。達人不道。而實有至理存焉。誠者人必信之。虛妄者人必疑之。勤儉者即匪大富。決不貧困。奢侈者未有不貧困者也。勤儉為因。富裕為果。奢侈為因。貧困為果。絜廬年來目擊世事。無論大小。皆難逃因果之律。「種瓜得瓜。種豆得豆」信不誣也。覺若謂「直系用兵之陰謀。以川攻川。以粵攻粵。以蘇浙攻蘇浙。可謂其巧無比矣。不料其結果乃至於以直攻直」。絜廬以為十三年以來。國事蜩螗。何莫匪一因果之局。往往以其人之道。還治其人之身。如袁世凱曹錕之已事。豈不彰彰甚明。奈何執迷不寤。尚欲造許多惡因耶。覺君又謂「無論自謀與謀國。凡陰謀家雖獲一時之勝利。非身受其禍。即子孫食其惡報。任何事業。無一不然。不獨兵事已也。曾子有言。戒之戒之。出乎爾者。反乎爾者也。此雖不言天道之好還。即以人心之感應推測之。亦當如是」旨哉覺君之言也。今之人。放僻邪侈。無所不為。因果之說。詆為迷信。烏虞業力深重。受報方酷。芸芸衆生。詎能逃此因果律哉。可以悟矣。

變賣首飾助賑 延

我家姨母從崑山來滬。帶有首飾一盒。價值在五千金以上。囑我代為銷售。我甚為之詫異。以為姨母家境素豐。縱有急用。斷不至變賣首飾。乃起而問曰。姨母有何要用。不顧火車擁擠。孤身攜此貴重品而來乎。姨母曰。余並無要用。意欲售此飾物。賑濟兵災區域耳。所以欲賑濟兵災區域之原因。實出於自己之良心。當戰事未開火前。終以為崑山首遭糜爛。幸賴江浙士紳要求綏衞。移禍至黃渡以東。我家安居崑山。一針一線未遭損失。誠馬徼天之倖。徼天倖而不知報酬天恩。自問良心何在。余今特設一譬。譬如戰事先在崑山開火。余家損失必不止此數。至於火車擁擠。余亦知之。比之跟蹌避難。相去遠矣。我聞姨母之言。我甚佩焉。爰秉筆述之。(乙種酬)

※市政※

冬防之計劃 顧燕良

蘇民一苦於戰禍。再苦於搶刧。欲哭無淚。慘象環生。現屆冬令。尤為危急之秋。往年每至寒冬。必多發生搶刧等事。況今歲戰後。潰兵與地方奸宄。安能禁其不敢覬覦於側。乘機舉事。即被災人民。為衣食所迫。亦難保其不挺而走險。故今年之冬防。實至重要。詎可忽視。爰擬冬防之計劃。條供知左。地方人士。幸注意焉。救濟貧民。貧民在平日衣食亦時感不給。況又苦之以戰爭。繼之以刦掠。度日維艱。還云卒歲。飢寒交迫。安念廉恥。老弱者暗行詐竊。壯強者變相走險。禍患實不可勝言。所望各地慈善家及殷商富戶。捐資輸款。分頭救濟貧民。或收入工廠。則彼輩既有衣食。必不致再生邪念。管子所謂「衣食足而知榮辱」。此治本之辦法也。禁絕烟賭。賭場烟館。不啻為匪盜宵小之俱樂部。若不嚴行禁絕。容留若輩潛跡其間。若輩得以遂其奸謀惡欲。皆集於斯。乘時竊發。起危禍之來。難以措施。故嚴禁烟賭。亦為冬防至要之務。力圖自衞。地方已組織商團及保衛團者。應合協同辦事。分班防衞。夜間尤當忠勇從事。地方領袖或商界要人。戒除酒食嬉戲。以人類扶助之正義。始終不息。一志一心。其有未組織商團保衛團者。速起籌備。「臨渴掘井」古人所戒也。以上諸則對於冬防計劃。自問尚能切合。倘望地方人士。酌採進行。幸勿目為空談。自貽伊戚。此則記者所馨香禱祝也(乙種酬)

※藝術※

對於名畫家之一點要求 毅孚

此次蘇省境內之戰區。無處不遭蹂躪。吾人民之生命財產家室。大都受其破壞。今戰事雖告結束。而吾人之家室已空。來日方長。不知若何生活。是以啼饑號寒。流離轉徙。此為我江浙兩省素愛和平之同胞所最痛心者也。吾江浙兩省不乏藝術名家。苟能本其高尚之理想。巧妙之手腕。發揮之運用之。或實地寫生。或從事創作。將戰場之慘狀。人民之苦痛與夫種種可哀可泣可悲可嘆之事。表現於紙面之上。到處公開展覽。使一般同胞。咸有深切之印像。知夫吾人受此次戰事之種種苦痛慘狀。而根本了解人民自治自衞之必要。此等行為。感人最深。收效甚速。當可斷言。想有高深之藝術修養者。必表同情於吾言。且人民受此次戰事影響。家破財空者。不計其數。急須設法賑濟。此種公開展覽之舉動。既足以喚醒一般同胞。而其種種慘情。觀者除生一種覺悟之外。尤能引起其同情。而必生出慈善之行為。吾知願解囊賑濟者。必不乏人。其有賜於難民。不淺矣。是一舉兩得之事也。吾神聖高尚之藝術家。當同心協作努力此事可也(乙種酬)

※雜錄※

我的懺悔 正

我做軍人。已有四年多了。一向在南京防守。往來沒有見過一仗。對於打仗這件事情。百姓死。竟要吃怎樣的苦頭。我卻沒有見過。所以也沒有知道。現在我從崑山到瀏河。看見一家人家房屋燒去一半。裡頭有兩個中年婦人。懸樑自盡。死尸上的蒼蠅。足有幾千。我就解下兩個女尸。掘地埋葬。我見了這種的慘狀。覺得打仗真是一件壞事。平常時候說什麼養兵可以保護地方。在我看來。養兵真是擾亂地方。傷害百姓。從今以後。我情願餓死。決不再去當兵。還要勸我弟兄們早些回頭的好(乙種酬)

散倉雪花粉 ▲廉價批發▼

本藥房特製散倉雪花粉香氣文雅定價從廉自帶器具(洋鐵器不宜)每四磅起碼售洋一元多則類推如購念磅備有空罐另加罐費三角 各寶號批去門售等沾利益極厚幸勿失之交臂

上海五馬路棋盤街 大陸藥房啓

閱報諸君閱報至此請合掌念 南無阿彌陀佛 百遍當能超生三界積無量福德 三尼弟子請願

上海望平街口 **永豐餘金舖**

本號發充加給與足赤條錠首飾成色之高提鍊之淨業已有口皆碑 真足赤飾金 (售出)四十六元 (收進)四十五元 本號電話中央五六六八

春申醫院附設醫學講習科招生 詳章函索即寄 地址上海南市萬聚碼頭十六號

中西醫藥函授學校新校落成新講義完全出版繼續免費招生

上海 **銀樓大同行** 昨日售出天字拾赤十足紋銀每兩四十六元 一元六角五分

蘇州分號 **上海恒孚銀樓** 本樓創設姑蘇歷今百有餘年 昨日上足字赤金售出每兩四十七元 總號在上海 古法加給上字足赤 妙觀東

上海銀行公會會員 **中華滙業銀行廣告**

味香色鮮 物美價廉 諸君得此 大可消遣

其味無窮。

中國南洋兄弟煙草公司

章太炎先生主任 華國月刊第二期第一冊已於今日出版 要目列後 華國月刊社啓

種桃的顧問良書 名曰 我的種桃經過談 一書發售預約

奇俠精忠傳 趙煥亭著 五六集出版了

白蓮教戰爭不怕砲…兇極 苗匪殺人不用刀…惡極 這類邪教匪徒橫行三十餘年 造成這部驚心動魄的俠義小說

奇俠精忠傳 俠客出現…匪徒晦氣 兇人碰強人…惡徒碰好漢 ▲是清代劍俠的偉業 ▲是邪教作亂的妖術 ▲是宮禁秘聞 ▲是污吏奸徑的奇事 全書共分六集 內容八十萬言 每集兩大厚冊 共分九十六回 比西游記三國志好看十倍

奇俠精忠傳第六集目錄

特價 上海麥家圈東首仁里第一家 益新書社發行 寄售處 世界書局 啓新書局 海左書局 進化書局

美容寶鑰 從此開顏

緣起

美容丸 拔毛藥 生毛藥 白髮藥 催睡藥 瘦藥丸

九七七

亞洲西藥局發行

喜信

德醫柳氏製功效最巨流行最盛之

千倍牛肉精

望眼欲穿

減收八折 價洋十五元 每打十二元

最多購二打

收洋三角

無讓絲毫

潤增 療開

長肌肉

雞鴨可遠非

及食慾大開

口詳細說明 函索即寄 上海界路即北火車站對面第一百七十五七十六號 美商 上海飲和室公司謹啟

天寶齋 補腎行慶丸

惟天寶每料…… 設上海二馬路西畫錦里對面八十號

萬國九洲第一靈驗

聖耳藥

如仙馬寶

治神痴

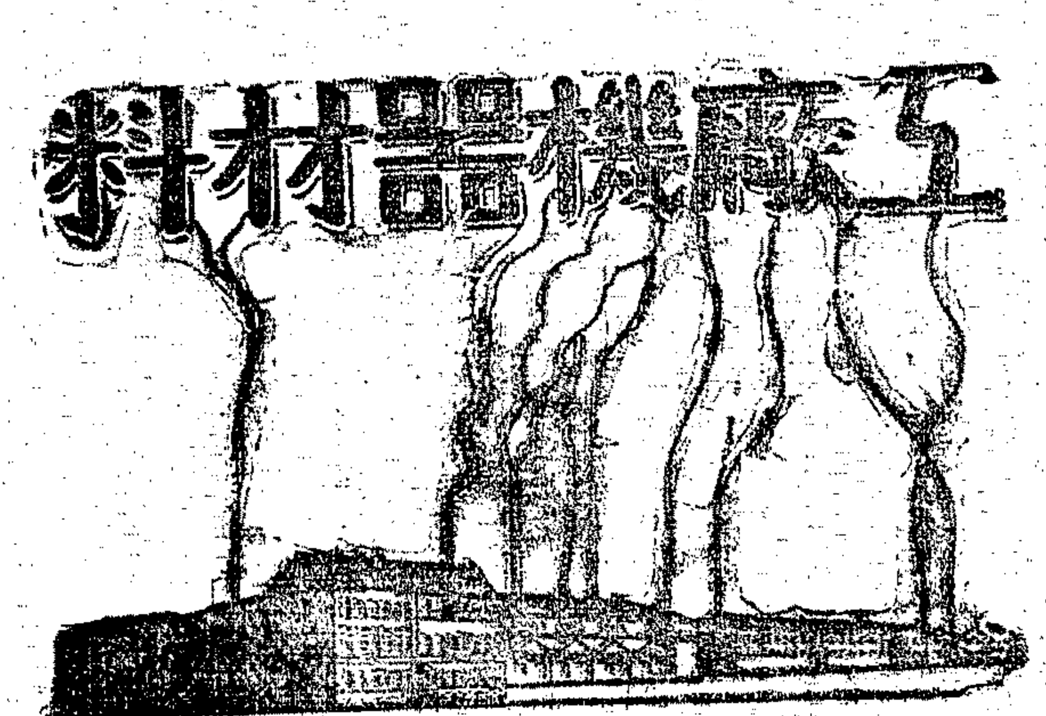

工廠機器材料

棉業・紡織・麵粉・碾米・造水泥・(開礦)金工・翻沙・打鐵・製糖・榨油・等工廠所用全部大小機器材料。鋼軸・轆轤・軸領・皮帶・等全部傳力機件。軟墊・黑鉛粉・及不灰木製造品。水用陸用油力發動機。汽鍋及汽機。各式動力・蒸汽・及離心力抽機。壓氣機・水表・氣表・量規・等器具。開礦機器材料及炸藥。測量・畫圖・探礦・等機器材料。起重機・混合三合土機・造冰機等。凡屬工廠內外用件材料。無不全備。

美商 慎昌洋行

總行上海圓明園路 分行各埠

M78

新華儲蓄銀行

總行設北京廊房頭條

分行設上海天津路鴻仁里口 天津法界七號路

零存積錢成巨資

月儲十二元的可得二千元以

月儲六元的可得一千元

月儲三元的可得五百元

既得獎又還本

詳細章程隨便索取

閉經

婦人經水不通乾血癆症

帶丸 另製 體虛白

一探斷根

治頑癬藥水

1790

美國維定廠製紡紗機器

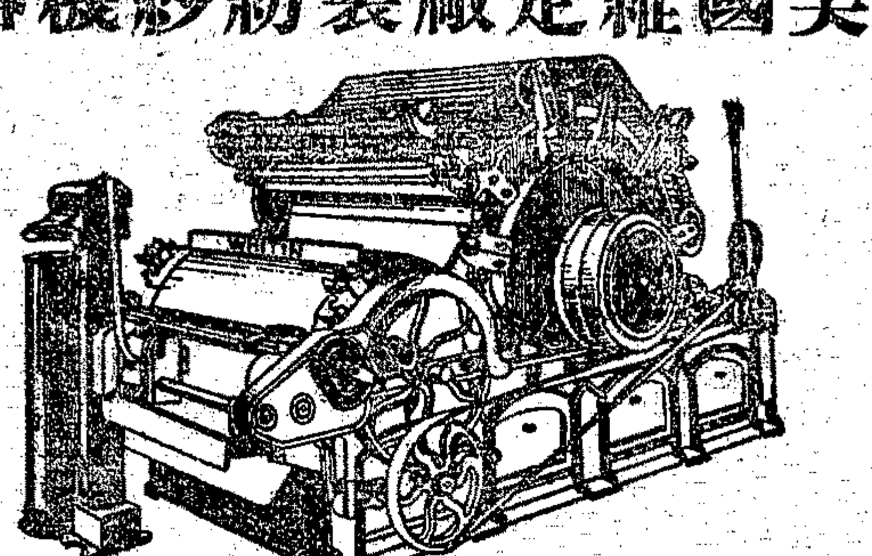

G 1310

中國總經理 上海江西路五十一號 海京洋行

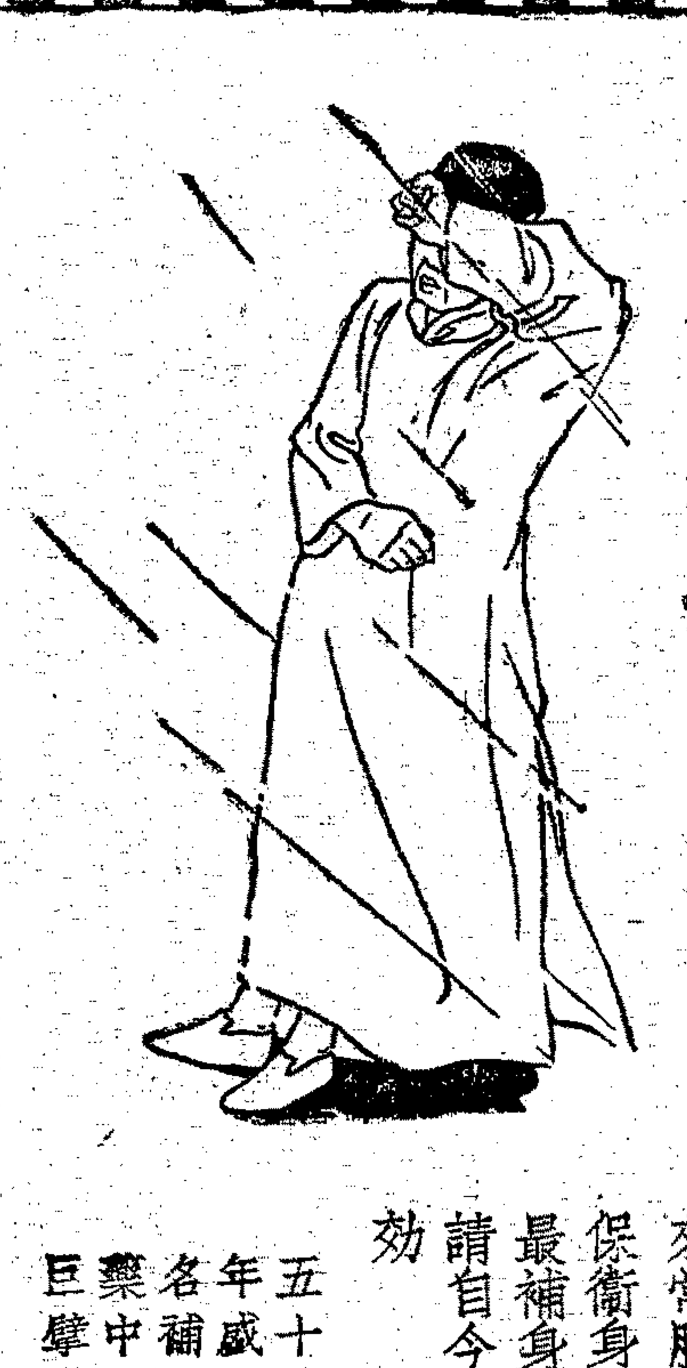

風寒可危

人身若一有咳嗽或風寒則疾病從此而來常服司各脫乳白鰵魚肝油可保衛身體勿受風寒之侵犯因司各脫油最補身體不問何種天氣服之無不健康請自今日起即購一瓶日服三匙以觀後効

五十年名藥 歲補中巨擘

各大藥房出售

（六）

赴歐之新路

自東方各大埠，乘本部船隻至西雅圖，或舊金山，自上二地均可乘火車至紐約，經大美航綫而直達歐洲之新捷徑，安舒便利，爲目今赴歐均預先照料周到，沿途一切，通票價格，亦甚低廉，垂詢詳細請向左列四公司接洽是幸

大美國航綫總經理

提督輪船公司 上海南京路江西路轉角

花旗輪船公司 上海南京路B字一號

美國運通銀行 上海九江路八號

通濟隆洋行 上海黃浦灘十五號

合衆國航務部謹啟

曾伯廉痧疫藥水專治

肚痛 瀉症 赤痢 霍亂 絞腸痧 及腹痛

此奇異之藥，用以救活人類生命之多，及減少吾人所感受痛苦之效力，實爲世界上任何藥之所不能及

更有一事，應請諸君牢記者即此藥一劑，立止肚痛，若治極重之瀉症，至多亦不過三劑，總之此藥治愈病症，屢奏奇效，百不爽一也，此藥乃植物性之化合物，各地各處，均有出售，

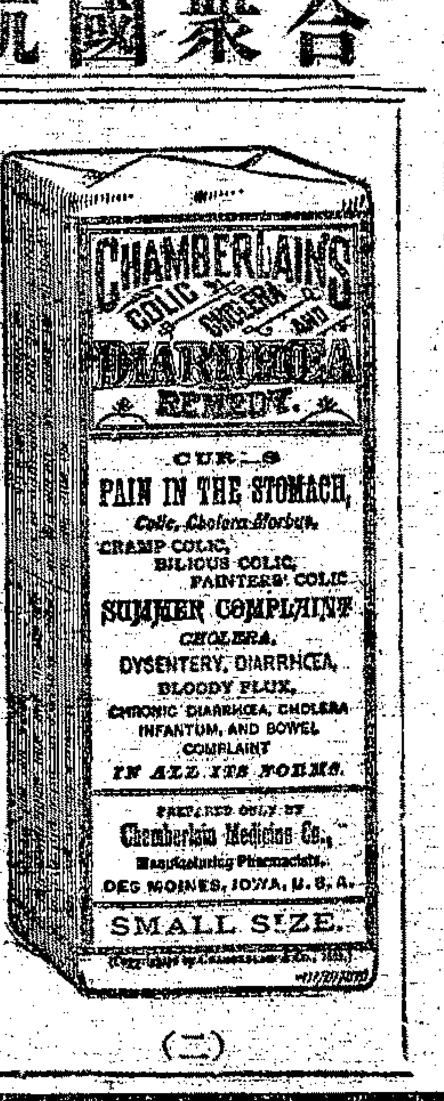

（二）

肝胃痛 百花散

破天荒未有之奇方 愈後永遠斷根

友仁氏

1825

花柳下疳水 一瓶全愈

1955

立止白濁丸

1915

癩疥瘡毒油

一掃光癩疥瘡

拔毒止痒

1939

白濁香甜露

1945

本埠增刊

恒興又到大批呢絨廉售

虹口天潼路恒興號、減價以來、門市極旺、連日因天氣漸冷、呢絨添買客因之亦多、其貨均係新由外洋運入、所以價値較廉、如柒秦頭號全毛大衣厚呢每尺減洁五角、德國格子呢每尺減洁三角四分、新化五彩嗶嘰呢每尺減洁二角七分、尚有時花斜紋絨布多種、極合婦女內衣所用、每尺減洁一角六分云、

華彰新到冬令各貨

拋球場南首華彰號、新由英國運到大帮正羊毛衛生衣、每件五元至九元五角、另手工織蜂房牌絨線衫褲馬夾、每件五元至七元五角、花素寬緊駱駝絨每尺六角至七角四分、毯底妃色湖色格子駱駝絨每尺八角至九角、其他靑蓮色駝呢紡駝絨每尺四角五分云、

妙機廉價加贈物品

北四川路仁智里口、妙機公司、前日舉行廉價、並送金手錶彩劵、顧客殊爲擁擠、其贈品辦法、凡買物五角、除送金手錶彩劵一張外、加贈美國珂路孖老牌牙膏一條、買一元、送彩劵二張、加贈美國牙膏一條、香水一瓶、買二元、則送彩劵四張、加贈美國牙膏一條、香水香粉各一瓶、買英國牙膏一條二角半、加贈精印美女月份牌一張云、

九福堂舉行廉價

山東路五馬路南首、九福堂箋扇莊、定於陰曆十月二十日左右、將舉行廉價二十一天、所有積貨、除特別削碼出售外、凡以現洋購買喜幛壽屏聯對在五元以上者、均得贈送名人書畫云、

恒興大減價 ▲虹口天潼路黃東街
原價六角二分正號英國兵船嗶嘰每尺減洁四角九分
原價一元三角半和豐頭號直貢呢每尺減洁一元一角九分
原價五角八分柒泰頭號格子呢每尺減洁四角四分
尚有毛冷冷衫毯巾零頭衣料新花布疋極爲公道
辛752

吉慶樓開幕預誌

法租界民國路新北門口吉慶樓菜館、於十六日開幕、該號爲便利辦喜慶宴會起見、新闢新式禮堂、並備全席外和菜小酌以及麪點均有出售云、

著名粵廚到滬

北四川路虬江路口虬江中西酒菜號、近更改良、聘到粵東名廚馮棣生、專司烹調中菜、味頗鮮美云、

出版界消息

銘鐵年先生書畫集 銘鐵年先生書畫篆刻、精絕一時、近乃輯其新作、由徐氏付之彩色珂羅版印行、與原作無幾、每冊定價二元、各大箋扇莊均有寄售、人之仰其手澤者、莫不爭購一編也、

教育與職業 第五十九期出版內容有『工場教育與三種工場敎授法』、『家事敎育改革芻議』、『法國航空學校記要』、『日本人的工業生活』諸篇、均極有價値、且後三篇之作者、曾在華法日三國留學考察、故所言尤爲切實、每冊售銀一角、發行處上海西門外中華職業敎育社、郵票可代價、商務中華亦有寄售、

小小電影研究社成立

程漁丹、鄒季周、秦夢覺、及劉淑芳女士所組織之小小電影研究社、已於本月九號在閘北恒豐路崇德里該社開成立大會、有來賓及該社社員等演講、後進茶點歡叙而散云、

天津新設電影院之滬聞

天津日租界福島街、於本月一日、新開一電影院、名『Three Castles Theatre』、爲英美烟公司所創設、一日晚正式開幕、戲目爲英美烟公司新攝之新片『南湖秋賽記』、(曾在本埠卡爾登映過)前大總統黎元洪暨其家眷、預定十二座位、前往參觀、休息時間、由該院贈送每人『三砲台』牌香烟一包、聞該院院內布置、華麗異常、據院主云、彼之目的、在使天津有一大規模之電影院、故以後所映影片、當力事搜求著名佳片、以娛樂津埠人士云、(伯長)

電影明星之略歷(二)

(四)曼蘭愛爾定(Mary Alden) 女伶愛爾定、係著名導演家葛雷菲士提拔之一人、氏生於美國之紐華令史、就於紐約之美術學生合組社、得識著名歌舞家羅史之姊、因隨歌舞團游歷演技、後識葛雷菲士、葛乃派其任『重見光明』"The Birth of A Nation"中飾史東門之家人、衆皆讚賞之云、

(五)彭亞力孫達(Ben Alexander) 童伶亞力孫達、現年小過十歲、然在舞臺上及電影上之著名戲劇已不少、生於哥爾菲爾特地方、幼時即隨歌劇班學習、葛雷菲士導演之『世界之心』"Hearts of The World"及著名電影"Peuod"中、皆有該伶在內扮演云、

(六)梅愛立森(May Allison) 女伶梅愛立森、美國人、畢業於畔明罕、在派拉蒙影片公司充演員、常與陸先華合演、氏身高五尺五寸、體重一百二十五磅、已適勞勃脫愛、史云、

(七)喬琪挨立斯(George Arliss) 挨立斯、英國人、生於一千八百二十八年、四月十號、一千八百八十七年、曾任舞臺演戲、後與康培爾夫人等游歷至美、美國電影界中人、因召氏爲扮演電影、所演之片、如"Disraeli""The Devil""The Green Goddess"及"The Man Who Played God"等、頗受社會歡迎云、(伯長)(未完)

英國皮膚專門家 李細女醫生
女醫士研究醫學多年經驗甚深專治一切皮膚各症如男女老少面目黑暗皮膚不和黑斑汗斑紅點紅刺風毒赤疵天花瘡疤等症一經醫治無不立見奇效凡老幼面黑者欲改爲潔白面嫩之貌用藥洗潤決無痛苦且皮膚光潤變爲健康顏色
本醫生秘製特種香油祛除雀斑母斑等最爲靈妙
李細醫士美顏霜保護皮膚增益美麗 請試用之當知不謬
奇美生髮油爲生髮妙品患頭髮脫落者不可不備
診治時間 上午十一時至一時 下午二時半至五時
南京路A字十二號二層樓
電話中央八七零二號
辛706

用電氣拖動機器
用電氣拖動機器有種種利益爲其他發動力所無○用電氣馬達以拖動各種機器其成效可靠○安妥○活動及節儉○
經營工廠欲求最好結果則除電氣外勿用他力以拖動機器爲要
工部局電氣處
寫字間福州路十七號
電話中央二八三號

愛普廬影戲院
比賴婚還要凄慘 比情海輪迴還苦
世界最大之歷史慘情名片
軍閥末路
第一次下午五時半 第二次下午九時一刻
價目 七角 一元二角 一元 二元

少女丁蘭 男女合演 高甫申曲 十四元八 丁婉娥
法界大世界東首自來火街瑞福里三弄
女子配角 鄭少賡 男女坐唱十二元八
改良蘇灘 化裝蘇灘 普通十六元八 特別念四元八 自帶雞 廣東 南京路 中電話二九八〇
全體女子 蔣婉貞 遷移聲明 (伯長)(未完)
敝處各色樂器不具 貴府相邀六元 特加六二 汕頭 二號 出售 臨元五別 價如 話 電 二五八
是女子 胡壽慶 合演戲法 新奇魔術 大套 軍樂 滑稽 貴府 相邀 寓世界大 北首 福昌 里電話中 八二一二九

共和影戲院 西門外方浜橋 星期二 星期四 星期日皆換片
中國影片社會 愛國傘 八大本 星期四至六
注意○日戲二點起 夜戲五點半 演一場 起演兩場
▲價目▼ 特別包廂每位一元 普通包廂每位六角 月樓每位大洋四角 正廳每位大洋二角 幼童減半收費

新愛倫影戲院 在美界海甯路 中市愛倫舊址
今天夜戲 美國初到首先開演 神仙 奇異美術 第一第二集四大本 怪俠 偵探大片 滑稽 最趣四大本 奪寶蓮案 寶蓮女士最佳作 第五六集四大本 笑片 最新四大本 價目照常 日戲頭廳九十 夜戲頭廳一角三小洋

法界大世界影戲院
今天夜戲 ◉中國哀情警世影片◉ 苦兒弱女 連台十大本 一次演完
今天日戲 ◉中國哀情警世影片◉ 苦兒弱女 連台十大本 一次演完
電話中央一二一六

新閘橋北境中 閘北大戲院 蒙古路口
今天日夜開映 全部十大本 俠義少年 中國尚武名劇
價目 日戲 正廳小洋二角 月樓小洋一角 夜戲 正廳小洋三角 月樓小洋二角
時刻 日 二時起映 七時半至九時 十一時復映

德國老牌 瓊格臘火爐

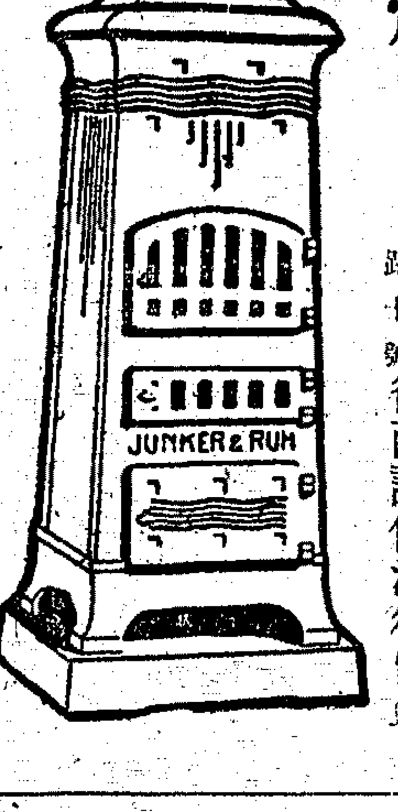

優點如下
(一)堅固耐用雖數十年不壞(二)省煤生熱每日祇須加煤一二次即可一室生春且有機關可控制熱度之高低(三)形式雅觀(四)使用簡便使燃時毫無塵灰飛揚之弊
火爐大小種類凡七種價目亦有等次存貨不多欲購從速
上海江西路十號 德商謙信洋行經理

大世界京班場十七日夜戲目 任人參觀不取分文
陳梁潘郭白 賽 蔣月樓 梁 蕭 (李蓮芬) 賽 潘 蓋
福俊雪少叔安龔處 杜韻秋 夜 俊育强 潘雪芳 龔處 雪艷天紅
元甫芳亭劍 頭拾本 賈 閘 拾本
取洛陽 法門寺 峰山 黃金 刺巴杰 草橋關 家樓 別寒窰 黃金 饅頭庵 白水灘

大舞台十月十七夜 南北著名演員 兩本文武好戲 (價目注意洋) 一元特別二層廂 八角特別官廳 五角正廳二等 三角包廂二層
王吳賈李張孫張張趙劉 毛 小 賈 姚韓李孫陳殷劉趙錢三
佳君寶勝春少韻桂文蕙 韻珂 達子 璧雲 俊玉瑞慶月春坤東化笛
楣瑞山奎海棠宸芬連琴 卿卿亭芬梅虎華昇佛竹卿
十五十六本 狸貓換太子

法租界共舞台男女合演十七日夜戲目 電話中央三千七百五十
薛小粉崔 林 呂 陸 瑞 李 小金趙瑞粉 羅 呂 崔 林陸苗董
日 銀蘭菊金樹森美玉樹德寶桂 夜 蘭少松德菊筱寶美玉金花樹樹勝俊
戲 麟春花花 古 探 田 趙松樵 金少山 芳 春山樵寶花 徐蘭芳 王文祥 林樹勛 林樹棠 森田春峯
雙蝴蝶花 鼎盛春秋 二美奪彩 城會親家黃 代演 鶴 水戰 樓 黃袍新 頭 本 墓 中 產 貞 龍

天蟾舞台十月十七夜戲(價目) 一元花樓 一元優廳 八角特別廂 八角官廳 四角正廳頭等 三角特等層 三角頭等層 二角頭等層 電話中央二七〇三
劉馬陳周彭孟于筱王 劉 常 張 何孫宋陳劉明陳陸焦
鳳義月五春鴻振楊斌 雅瑤玉嘉松海永紅寶
來蘭樓寶珊茂廷猴芬 小衡春 恆銘武 秋琴珊璘亭山奎冰奎
四本漢光武復國走南陽

新舞臺十月十七夜戲(價目) 七角月樓優廳 五角特別廂廳 三角頭等廂廳 一角二等廂廳
更六時登場
二本飛龍傳
史彥超興師報兄仇 趙匡胤千里送京娘
諸君早臨

六馬路雲南路 申江亦舞台十月十七夜戲(價目注意) 八角花樓 八角優等官廳 六角特別官廳 六角特別樓廳 四角頭等正廳 二角頭等樓廳 電話中央七七一五
三本 濟公活佛 游戲 龍鳳 四本 濟公活佛

大世界髦兒戲場十七日夜戲目 任人參觀不取另資
張陳施湯馮金 小玲瓏 金 張小 金 小 馮 金 芳 臣 湯 蓋 董
日 連菊雲桂素芳 殿英 夜 連月殿英玲瓏素蓮 桂 月
芬芳奎芳蓮臣 張文英 酒 戲 芬來 挑 八 寶送 張文英 芳 燕飛 紅
御林郡 彩樓配 南天門 上天台 鐵弓緣 狀元譜 朱買臣 洲 城 劍 洪州 破魚 華車 義 圖 蟾 酒 汾河灣 孟 姜 女

丹桂第一台十月十七日戲(大減價) 四角花樓 四角優等官廳 三角特別包廂 三角頭等正廳 二角上層包廂 二角二等正廳 一角三等統廳
樊春樓 筱九霄 王蘭芳
金雙穆 雁橋跑馬柯寨
降職淳安縣
第一本海剛峰

丹桂第一台十月十七夜戲(大減價) 七角花樓 七角優等官廳 四角特別包廂 三角頭等正廳 二角上層包廂 二角二等正廳 一角三等統廳
梁鳴益 王蘭芳 雙
天台珠鳳白虎堂
趙韻聲
頭二本劍俠三傑
五龍征西傳

越舞臺 閘北海甯路西天保里口 十七日戲 掛全本玉龍帶虎鬪 夜戲 統本玉麒麟
露佛新戲初次起演新編哀情佳劇 佛門鴛鴦

先施樂園優美班全體文武坤角藝員日夜開演文武京戲 任人參觀不取分文
陳小王 花 牛吳麒 張 花 小小小筱王花 (牛)(桂)(芬) 麒 張 花
十七日 鳳鳳子美俠桂翠麟紅艷義俠 夜 桂連鳳鈞子美 麟童紅艷義俠
青處雲 花情俠鈞培 小 芬雲童 鴻 百 戲 林弟處培雲俠 (吳)(翠)(雲) 上 黛葬新板
六月雪 空城計 殺狗勸妻 玉 拾鐲 羊 卷 收 太君辭朝 鸞禧 草 山 長亭會 李陵碑 蘆中人 洪羊洞 據 變 黑水國 天台 玉 花 長坂坡

大京班十七日戲目 游客入內不另取資 電話南一百三十七號 北中央四四六九
小世界
馬胡劉邱 張 徐朱袁 蓋 李高 張 劉 單 盧
俊黑禹德 月友奎 榮祥 長寶 金龍
峯燈臣成 紫珊 樓奎官 春來 芳祥 劍芬 德元
武昭關 御碑亭 掃地 掛畫 戰 蒲 絹 殷 家 堡 落馬湖 擒 李 佩

大世界門入內 乾坤大劇場 (電話中央一千三百號)
樓上邊廂每位小洋一角 前級正廳每位二角 後級正廳每位一角 官廳花樓每位四角 特別花廳每位七角 花樓包廂每位三元 預定座位請打電話 知照菜目接待
今夜夜戲
二本三本 薛剛大鬧花燈
十九夜起演 ▲兩本併在一夜演完
新編太平天國 洪秀全 天王新歷史劇

笑舞臺 廣西路頭路口 電話中三五二五
夜戲價目 花廳八角 官廳七角 月樓七角 特別樓廂六角 特別樓廳五角 頭等廂五角 頭等廳三角 二等廳二角 今夜特煩
(化魂)(兒公)(能大)(方朗)(鐘聲)(笑梅) 加演滑稽新劇獨幕
明倫堂評理 七時半演

今夜准演 新編好戲 俠盜霍天彪
祇有今天一夜 了諸君快來看 要快快來
八時一刻登場
明夜開演 宣統皇帝

◉末日皇帝今昔之感

[illegible]

[婚]禮記

□館職員桃子初君、與清誦韓鳳鸞女士、由鄭灌南、胡新如兩君介紹、昨午假泰施館舉行結婚禮、證婚三君爲證婚、男儐相周文斌君、女儐相李新珍女士、主婚人爲姚君俊韓九如兩君、來賓百餘人、蹌蹌蹌蹌、頗極一時之盛云、

會務近聞

▲上海童子軍會教練班　上海童子軍會教練班、已於日前在南洋大學架營實習野外生活、營地工作、如桌椅等用器、皆出自製、採用廢料、前日爲露宿之第一日、於晚間舉行大熱火、並由沈總教練演講赴丹大會情形、一時歌樂盈耳、並訓練功課、至十時始各歸營、聞該班將於本星期五晚開歡迎副會長沈叔逵等、同時請其演說致訓、星期六下午並行交誼會云、

▲曉鐘劇社歡迎排練主任　曉鐘劇社、原任排練主任鄒鵑鵑、因事務不能兼顧、因介紹馮懷傀先生擔任斯職、馮君亦已首肯、馮係春柳社前進、於戲劇頗有心得、該社已定於本月十一日下午四點半開會歡迎、至社員之新加入者、有鳳書醉余青萍兩人云、

汪英賓碩士演講預誌

▲在寰球中國學生會

本埠寰球中國學生會、於本星期六（十一月十五日）下午八時、請美國哥倫比亞大學新聞學碩士汪英賓君演講、題爲「新聞」職業」、汪君現任申報館職員、學識經驗均甚宏富、屆時必有一番偉論、供吾人之研究云、

聽鼓小誌

昨晚往新世界、聽小黑姑娘之活捉張三、頗多佳處、使腔調、極似金小蘭、爰略評之、首句（天堂地獄兩般處）平穩無疵、（早年向梨園向排了一齣戲）一句、跌宕如瀟風徐來、幽泉閑瀉、（前本是二黃後本是西皮）句、不即不離、西皮兩字、一提頗得神妙、（見一座廟宇在路西）句、輕輕唱過、瀟灑之至、（你姓甚名誰家住何方那裏人氏）數句、清晰有餘、雖南方人聞之、亦能領略、其中妙處（思想起在烏龍院內、朝雲暮雨、鸞鳳交棲）兩句、頓挫抑揚、一曲三折、幾個（好難捨）、亦無瑕可摘、（霎時間一輪明月斗轉星移）一句、將星字提高、再落移字、得機得勢、斷輪老手、的是不凡、（陣陣凉風吹透透體）句、……中情形、大有驚天動地、叱吒風雲之概、（吾讀四書知禮義）（從來師神子不睦、從乃是帝皇的夫妻之恩）能伸縮迷、（幾句豪狂之熱、（婆惜說你明知故問、豈有此理、忘了當初偕們倆兒好夫妻）句理字一頓、足見功夫、（忘了當初……）一句一氣呵成、實爲難能、（來來來）三字背由丹量而出、以下二段快板（雖幹音急促、而字仍清晰、女鼓書家中、舍金小蘭工此外、餘殊少能望其項背也、（影憐）

觀頭本飛龍傳記

更新舞臺新排頭本飛龍傳、余昨往觀、一時登場、大羅天一幕、景極華麗、黃玉麟側臥於室中、半月中週綴電燈、幕以薄紗、若隱若顯、五龍下凡時、於劇場正頂上繫以黑繩、五龍次第而下、未幾均入立而上、（係由臺底地道上）聯彈對唱、頗入勝境、且各仙各一五彩電燈、若於夜間、當更耀月、次爲南唐叛漢、漢使趙弘殷（楊瑞亭飾）帥兵伐之、而苗順亦奉師命、下山訪主、道經汴梁、時弘殷子匡胤、（小三麻子飾）任俠好客、與羅延威張光遠、……日之、怒擊相館、而其交洪般、大破唐兵、劉仁贍納南唐、班師回朝、匡胤以父遠征、益肆遊蕩、與羅延威游於城隍廟、開鑼鼓自鳴、相率戲騎泥馬、以占帝相、獨匡胤騎之過市、途遇奸惡周凱、奏明漢皇、罪以左道惑衆、適其父得勝加官、并得他官保奏、發配大名府、充軍三年、匡胤就道、時大名太守竇容、爲胤父執、頗優禮之、偶游妓院、見韓素梅（黃玉麟飾）悅之、而素梅先本良家女、以鴇母兄病、誤受惡鴇、令梅應客不從、日鞭撻之、偶夢中忽爲神聖點化、故獨垂青匡胤、歌舞媚之、匡胤逐大醉、眞龍出現、素梅待其醒後、討封、遂留髮焉、此塲玉麟演來、備極佳妙、表情亦極細膩、胤既與梅定情、並一再拳打……別……唱徽腔、……哀號之至、胤因得釋返家、椿萱無恙、其……其時漢王復……酒色、設御勾欄、任情取樂、御勾欄者、爲南唐私賄薛相進美女十名、歌舞之地也、高秋鑼等飾美女、頗嬌艷、歌亦悅耳、惟穿插魔術、似近添足、毫無興趣、漢王既沈酒烟花、胤父諫奏、反被棍責、事爲胤知、乃乘夜闖入御勾欄、逐刃之以洩憤、並留兩頭詩句、逃而之關西、路過柴榮販傘、路過金鎖橋、怒打惡霸、董達被囚入木籠內、週闔釘以厚（或）縣之空院、時苗順適遊宇內、曾點示鄭子明、約日救胤、子明固販油者、以苗知卜相、故欣從之、一日順適經金鎖橋、見胤囚四、乃施法救之、未幾胤忽自臺下、觀衆中出觀籠中囚、則賓家人驚飛、此場爲調魔術家張之佛辣者、胤既獲救、乃與柴榮走十八灣、復被困、適子明以追油資至、救衆樹相救圍解、三人遂於黃土崗、作爲兄弟、走獨龍莊、宿旅舍中、爲董達知遣人縱火焚店、變時滿臺火景、胤榮明三人變爲三龍、飛而騰空、劇遂告終、是劇以飛龍始而以飛龍終、故以飛龍名、惟過近神怪、佈景頗佳、支配角色亦當、唱做均有可取、聞第二本現正着於編排、不日可以出演、而賣座亦佳、亦可見其號召力矣、（愛鈺）

集會表

▲陽曆本月時間	▲地點	▲召集者	▲事由
九日至十五日	四川路青年會	四川路青年會	父子星期運動會
十四日下午四時	[illegible]	[illegible]	[illegible]
十四日至二十三日	新世界南北兩部	糧食平價游藝會	糧食平價游藝會
十五日下午二時	振華堂洋布公所	華商搪磁股份有限公司全體股東會	搪磁公司股東會

天氣報告

徐家滙天文臺昨日下午四時三十分氣象預報云、天晴而寒、沿海自江蘇以北、微風來自西南至西北方不等、南方有和緩或稍强之時令風、日本之東、天氣惡劣、又昨日下午三時前二十四小時內、本埠氣溫、最高六〇・七、最低三八・〇、去年同日、最高六五・一、最低四七・七、

滑稽小說　白相大世界　（枕流閣主）

第一回　衆香國羣芳鬥艷　大京班諸角爭紅

却說上回說到大世界跑冰場畔一聲怪嘯。果然不是人聲。也非鬼哨。却是假山石中一位獨立大將軍。白衣老鶴的嘯聲。所以聲振九阜。把冒率規嚇了一大跳。閑文少表。再講那方竇竇等羣花會唱完結。場中頓時換了一班看客。只聽得一片啊啦聲音。好笑冒率規又錯認做。大開甯波同鄉會。直到檯上開演。方曉得是甯帮第一老牌老慶豐班的大戲。這一班角色果然名不慮傳。統共有五六十人能文能武。能唱能做。連京劇崑腔秦聲皖調無一不精。眞刀眞槍。顛扑打工。尤稱捷健。並且所演的戲。俱是歷史全本。故冒率規雖非甯波老。也瞧得津津有味。一回兒停鑼煞鼓。又換了王美玉的灘簧。那美玉姊妹一搭一擋。把冒率規唱得捧住肚皮。極聲極氣的喊救命。你道什壓緣故。原來王美玉唱的一叚馬淚蕩。不但把滿場聽客笑得呼腰曲背。就使那怒氣冲天的王靈官聽兒了。也不怕你不雲端裏一個倒裁葱。直跌到大世界。看官們不信。現在大世界濟公壇的左壁。還有他的親身照像。更奇怪他的眼睛。只消靜瞧五分鐘。能夠自開自閉。再講那王美玉唱完馬淚蕩。又唱了一叚時事蘇灘。聲音鬆脆機帶雙敲自不必說。單講他一副豐朕白哲的妙態。若使楊阿環見之。又要三禮拜六點鐘了。但他爲什壓能這樣的肥胖。聽說有兩橋秘訣。一種是每天常服百齡機。第二種是曾受桂花博士教的脂肪過渡術。諸君不信但有他的天出頭。瘦得巽乎尋常。他的肥胖。也是得比衆不同。並且這脂舫過渡術。有一定的手術和方法。在下也略知一二。諸君若要學那秘法。快請掛號。停一二天就可當衆宣佈。

卡爾登影戲院

靜安寺路派克路口電話西三六四一

又是一部絕妙的愛情社會影片

今天日夜開映

日戲下午三時起　夜戲九時一刻起

美國三十二電影明星合演之傑作

愛力

全部十大本一次映完

本院自開幕以來，所映各種影片，無不受人歡迎，推其原因，皆係影片之出衆，前數日因英國婦女會假座演戲，故影戲停映數日，致使愛觀本院佳片者，焦念不耐，本院亦深爲抱數，故今日日戲起，即開映一聯爲烈烈一時無二之社會愛情影片，此片包容甚富，有關於報館記者道德者，有述及武人之遺過者，有表示歌女之不願榮樂者，有危險之火景，有華麗之戲台，有威嚴之關武場，形形色色，不一而足，諸君若見了，必定滿意，幸各早臨，以免向隅，

本院爲優待顧客起見價目照舊

萬國大影戲院

西華德路中虹橋下地莊源大口

今日日夜開演

明星影片公司新製

中國愛情影片

誘婚

共十二本一次演完

（開映時刻）每日加映日戲　（日戲）二點半　（夜戲）六點鐘　九點鐘　此片祇映一天

▲價目▼　（日戲）樓下二角　樓上四角　（夜戲）樓下三角　樓上五角

美國柯納醫生

美國柯納醫生爲手足專門醫師兼治喉症風濕症腰痺症系炎症瘋癱鷄眼等症并最擅長用愛克斯光攝影以驗各種病症能於一分鐘內發表該病之起原與療治之方法本醫生曾在美國舊金山設診二十餘年名譽卓著施症方法概用美國最新所發明者故一經醫治莫不藥到病除患以上諸症請速來診治早離苦海

時間　由上午十點至下午五點止

地址　上海南京路A字十二號　電話中央八七〇二

丹桂第一台

◉特煩高幼齋君續排文武唱做機關好戲

三本四本　薛仁貴

◉高君所編之頭本二本薛仁貴、自出心裁、與衆不同、所以各界另眼相看、非常滿意、今因諸君紛紛來函、催排三四本、特再商准高君著手續編、並督製應用機關多種、一俟脫稿竣工、定期演唱

禮聘初次新到神武勇猛靠把短打武生

霍鈞森

▲准十八日夜登台

武生霍鈞森、今道出申江、武藝純熟、神勇天賦、爲本台挽聘、向在北省演唱、所至有聲、准十八日夜登台、請各界賞鑒

天蟾舞臺

▲新戲新演客票暫停▼

◉常君春恒主編大漢中興光武復國警惕少年立志有益風化熱鬧連台歷史佳劇

准於今夜初次啓演

第四本　漢光武　復國走南陽

新世界

南部新闢　跑冰場

夏令配克影戲院

十五號星期六起每日開映三次

美國名伶影片公司最巨之名片

一九二三年美國報界選舉爲第一

一九二四年中國從未映過之巨片

尚未開映定座已達一千五百餘位

邊外英雄

"THE COVERED WABON"

恩派亞大戲院

霞飛路八一十號　電話中央七零六二

◀極有興趣之愛情名劇▶

勇俠少年　"APRIL SHOWERS"

自新曆十一月十號（禮拜一）起至十三日（禮拜四）止　每晚開映二次　第一次七時一刻開映　第二次九時一刻開映

▲唯一歐洲偵探長片▼　第廿六本至廿九本　無蹤先生　"NR. Nobody"

星期六星期日下午日戲開映

價目　▲日戲▼　包廂七角　樓上四角　正廳三角　特別二角　▲夜戲▼　包廂一元　樓上六角　正廳四角　特別二角

卡德大影戲院

卡德路與新聞路角　電話中央八七八號

自新曆十一月十號（禮拜一）起至十三號（禮拜四）止　每晚七時及九時開映二次

世界聞名週再知的湯密克司主演

關外唯一尚武名劇　俠客

（價目）二角　一角五十　星期六日加演日戲

何貴章　甯波南詞

電話中央七六〇

孫是娥　朱小娥　艷是娥

聲舞臺

新排新戲　狸貓換太子

王美玉　王寶玉　王愛玉

最著名唯一女子蘇灘

介紹名校書　好好

上海大戲院

北四川路虬江路口　上海唯一之影戲院

禮拜日起連演一星期　日戲三點　夜戲七點　九點一刻

著名愛情警世佳片

杯中幻景

The Inside of The Cup

夜戲六角　一元　一元五角　日戲四角　六角　一元